

LICEUL TEHNOLOGIC „ION MINCU” TULCEA

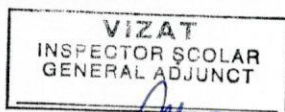

Aprobat în ședința Consiliului de administrație
din 15.02.2022

Avizat ISJ Tulcea

Inspector școlar general
prof. Viorica PAVEL

LICEUL TEHNOLOGIC „ION MINCU” TULCEA		EDIȚIA - 1 REVIZIA - 7 EXEMPLAR: - 1
COD PO: PO <i>NR. 303/18.02.2022</i>	PROCEDURĂ privind Admiterea în învățământul profesional de stat cu durata de 3 ani și proba suplimentară	
Elaborat :	Responsabil arie curriculară	prof. Ciocîrlea Tamara
Verificat:	Coordonator CEAC	prof. Vîrtosu Ioana
Aprobat CA	Data: 15.02.2022	Președinte CA- Director prof. Vîrtosu Ioana

Scopul:

Procedura stabilește modul de organizare și desfășurare a admiterii elevilor înscriși la învățământul profesional de 3 ani de la Liceul Tehnologic „Ion Mincu”, Tulcea.

Documente aplicabile:

- Legea Educației Naționale nr. 1/2011
- Metodologia de organizare și funcționare a învățământului profesional de 3 ani, anexa 1 la OMEN nr. 5068 din 31.08.2016
- Calendarul admiterii în învățământul profesional de stat cu durata de 3 ani pentru anul școlar 2022 – 2023 Anexa nr.1 din OMEN Nr. 5142/30 august 2021 privind organizarea, desfășurarea și calendarul admiterii în învățământul profesional de stat și în învățământul dual pentru anul școlar 2022 – 2023.

Aria de cuprindere:

- elevii din ciclul gimnazial, înscriși în serie curentă în clasa a VIII-a, numai dacă promovează clasa a VIII-a până la sfârșitul anului școlar;
- Opțiunea elevilor pentru învățământ profesional cu durata de 3 ani se realizează în perioada prevăzută de calendarul admiterii în învățământul profesional cu durata de 3 ani, aprobat prin OMEN Nr. 5142/30 august 2021, anexa 1.

Responsabilități:

Membrii comisiei de admitere.

Comisia de admitere din unitățile de învățământ care organizează învățământ profesional cu durata de 3 ani este alcătuită din patru membri- profesori din aria curriculară Tehnologii și un agent economic, cu atribuții la înscrierea , consilierea elevilor, asistent în cadrul probei suplimentare, cu atribuții în organizarea probei suplimentare, întocmire de subiecte proba suplimentară, evaluare lucrări proba suplimentară.

Perioada: an școlar 2022 - 2023

Descrierea procedurii:**Inscrierea candidatilor**

Art. 1.(1) În vederea admiterii în învățământul profesional cu durata de 3 ani, unitatea de învățământ poate organiza, în anumite condiții, probă suplimentară de admitere.

Art. 2. (1) Conform calendarului admiterii în învățământul profesional cu durata de 3 ani, admiterea se realizează în 3 etape.

(2) În primele două etape de admitere se organizează:

- înscrierea candidaților în vederea admiterii;
- proba de admitere suplimentară dacă este cazul;
- admiterea candidaților și afișarea rezultatelor;
- depunerea/transmiterea dosarelor de înscriere a candidaților declarați admiși.

Etapa de admitere	Înscrierea candidaților	Proba suplimentară de admitere	Afișarea rezultatelor la proba suplimentară de admitere	Depunerea contestațiilor Afișarea rezultatelor la proba suplimentară de admitere în urma rezolvării contestațiilor	Admiterea candidaților și afișarea rezultatelor	Depunerea dosarelor de înscriere a candidaților declarați admiși
Etapa I	4-8 iulie 2022	14 iulie 2022	14 iulie 2022	15 iulie 2022	15 iulie 2022	18-21 iulie 2022
Etapa II	26-28 iulie 2022	01 august 2022	01 august 2022	02 august 2022	03 august 2022	04-05 august 2022
Etapa III	Repartizări și redistribuiri pe locurile libere și rezolvarea cazurilor speciale de către comisia de admitere județeană Tulcea 09-10 august 2022					

Art. 5. (2) Înscrierea candidaților în vederea admiterii în învățământul profesional se face la unitatea de învățământ care are ofertă educațională pentru învățământul profesional, pe baza

opțiunii candidatului pentru o calificare profesională din oferta școlii, cu posibilitatea înregistrării mai multor opțiuni în ordinea preferințelor exprimate de candidat în fișa de înscriere.

(3) Înscrierea în vederea admiterii în învățământul profesional cu durata de 3 ani, a elevilor din clasa a VIII-a se realizează pe baza **fișei de înscriere în învățământul profesional cu durata de 3 ani**, eliberată de unitatea de învățământ gimnazial.

(4) Modelul fișei de înscriere în învățământul profesional cu durata de 3 ani este elaborată de Comisia Națională de Admitere în Învățământul Profesional și se transmite comisiilor de admitere județene.

(5) Unitatea de învățământ gimnazial va elibera o **singură fișă de înscriere** în învățământul profesional cu durata de 3 ani, fiecărui elev/candidat care optează pentru înscrierea la învățământul profesional, în cadrul unei etape menționate în calendarul admiterii în învățământul profesional.

Art.6 La încheierea perioadelor de înscriere menționate în calendarul admiterii în învățământul profesional cu durata de 3 ani, comisia de admitere a Liceului Tehnologic „Ion Mincu,, Tulcea transmite în format electronic și în scris, către Comisia de admitere județeană, pentru învățământul profesional cu durata de 3 ani, **lista candidaților înscriși** la învățământul profesional cu durata de 3 ani.

Art.7Lista candidaților înscriși la învățământul profesional cu durata de 3 ani, este afișată, conform calendarului admiterii în învățământul profesional cu durata de 3 ani, la sediul și pe sit-ul Liceului Tehnologic „Ion Mincu,, Tulcea, împreună cu graficul de desfășurare a probei suplimentare de admitere, *în cazul în care numărul de candidați este mai mare decât numărul locurilor oferite de unitatea de învățământ.*

Proba suplimentară de admitere

Art.9(1) Comisia de admitere a Liceului Tehnologic „Ion Mincu,, Tulcea afișează la sediul școlii **Procedura de admitere.**

(2) Procedura de admitere pentru învățământul profesional cu durata de 3 ani, este aprobată de Consiliul de administrație al școlii și este avizată de Inspectoratul Școlar Județean Tulcea.

(3) a. Proba suplimentară de admitere se desfășoară, în perioada menționată în calendarul admiterii în învățământul profesional cu durata de 3 ani, doar în cazul în care *numărul de candidați este mai mare decât numărul locurilor oferite de unitatea de învățământ.*

În cazul în care numărul de candidați este mai mare decât numărul locurilor oferite de unitatea de învățământ, admiterea se face în situația aplicării Probei suplimentare, calculul mediei de admitere în învățământul profesional cu durata de 3 ani se va face astfel :

$$MAIP = \frac{70 \times MA + 30 \times PSA}{100}$$

unde:

MAIP = media de admitere în învățământul profesional de stat cu durata de 3 ani;

MA = media de admitere calculată conform art. 12 alin. (1) lit.a);
PSA = nota la proba suplimentară de admitere (proba scrisă)

- b. Proba suplimentară de admitere constă în susținerea unei probe scrise. Tematica subiectelor va fi stabilită din conținutul disciplinelor Educație Tehnologică pentru domeniul Construcții, instalații și lucrări publice și Educație Tehnologică și Educație plastică pentru domeniul Textile Pielărie.
- c) Programa de examen pentru disciplina la care se sustine proba suplimentara este anexata in Anexa 1;
- d) Modul de desfasurare si organizare a probei suplimentare de admitere
- proba suplimentara de admitere se va sustine in cadrul Liceului Tehnologic „Ion Mincu”;
 - elevii vor sustine o proba scrisa din disciplinele mentionate anterior, specifice calificarilor scolarizate.
 - data sustinerii probei suplimentare va fi conform calendarului afisat la vizierul scolii;
 - profesorii evaluatori din comisia de admitere vor evalua lucrarile scrise, rezultatele vor fi trecute in borderouri si cataloage si transmise secretarului comisiei de admitere. Acesta va afisa rezultatele probei suplimentare la avizier. Rezultatele evaluarii probei suplimentare vor fi afisate in data prevazuta in graficul procedurii.
- e) Modelele de subiecte si bareme de evaluare si notare sunt anexate in Anexa 2;
- f) Durata probei suplimentare de admitere este de 2 ore.
- g) Modul de organizare si desfasurare a contestatiilor
- dupa afisarea rezultatelor obtinute la proba suplimentara, candidatii nemultumiti pot face contestatie, in termen de maxim o ora (60 minute) de la data afisarii rezultatului probei suplimentare, care se inregistreaza si se transmite secretarului comisiei de concurs.
 - secretarul comisiei de concurs anunta in cel mai scurt timp profesorii evaluatori din comisia de contestatii.
 - comisia de contestatii va analiza situatia candidatului care a/au depus contestatie precum si completeaza borderoul si catalogul de contestatie si le vor transmite secretarului comisiei de admitere.
 - contestatiile vor fi solutionate in maxim 2 ore (120 minute) de la finalizarea termenului de depunere a contestatiilor.
 - rezultatele finale se vor afisa de catre secretarul comisiei de admitere la avizierul liceului, de asemenea acesta va preda rezultatele finale ale probei suplimentare catre membrii comisiei de admitere.

Admiterea candidaților și afișarea rezultatelor

Art. 10. (1) Admiterea în învățământul profesional cu durata de 3 ani se realizează, în fiecare etapă, astfel:

-în cazul în care *numărul de candidați înscriși nu depășește numărul locurilor oferite de unitatea de învățământ*, admiterea se va realiza pe baza portofoliului profesional al elevului; în portofoliul profesional al elevului se are în vedere, pentru admiterea în învățământul profesional de 3 ani, **media de admitere**, se calculează astfel:

$$MAIP = MA = \frac{20 \text{ ABS} + 80 \text{ EN}}{100}$$

unde:
MAIP = media de admitere în învățământul profesional de stat cu durata de 3 ani;
MA = media de admitere calculată conform art. 10 alin.a);
ABS = media generală de absolvire a claselor V-VIII;
EN = media generală obținută la Evaluarea națională susținută de absolvenții clasei a VIII-a.

2) în cazul în care numărul de candidați este mai mare decât numărul locurilor oferite de unitatea de învățământ, admiterea se face în situația aplicării Probei suplimentare, calculul mediei de admitere în învățământul profesional cu durata de 3 ani se va face astfel :

$$\text{MAIP} = \frac{70 \times \text{MA} + 30 \times \text{PSA}}{100}$$

unde:
MAIP = media de admitere în învățământul profesional de stat cu durata de 3 ani;
MA = media de admitere calculată conform art. 12 alin. (1) lit.a);
PSA = nota la proba suplimentară de admitere (proba scrisă)

Art.11(1) În cazul în care doi candidați au medii de admitere egale, aceștia vor fi departajați folosind, în ordine, următoarele:

- a) media obținută la Evaluarea Națională din clasa a VIII-a;
- b) media de absolvire a claselor a V-a – a VIII-a;

(2) În cazul în care, la o unitate de învățământ și la o calificare profesională, pe ultimul loc există candidați, care au mediile de admitere, precum și mediile menționate la aliniatul 1, egale, atunci toți acești candidați sunt declarați admiși la opțiunea solicitată.

Art.12(5) Media de admitere în învățământul profesional, calculată conform art. 12 alin (1) lit. a), este utilizată pentru stabilirea ordinii pe lista candidaților admiși în cazul în care numărul de candidați nu depășește numărul locurilor din oferta școlii..

Depunerea dosarelor de înscriere a candidaților declarați admiși:

Art. 14.(1) În sesiunea de admitere în anul școlar 2021 – 2022, după afișarea rezultatelor la admiterea în învățământul profesional, în perioada menționată în calendarul admiterii în învățământul profesional, candidații depun la unitățile de învățământ la care au fost declarați admiși, dosarele de înscriere, cuprinzând actele de studii.

(2) Înscrierea candidaților declarați admiși se efectuează, conform programului afișat la sediul Liceului Tehnologic „Ion Mincu,, Tulcea (orele 7 – 15), pe baza următoarelor acte:

- a) fișa de înscriere în învățământul profesional cu durata de 3 ani;
- b) certificatul de naștere, în copie legalizată;
- c) adeverință cu notele și media generală obținute la Evaluarea Națională;

- e) fișa medicală;
- f) dosar plic;
- g) folie din plastic.

(3) Candidații care, în perioada menționată în calendarul admiterii în învățământul profesional cu durată de 3 ani, **nu își depun dosarele de înscriere, se consideră retrași**, iar locurile corespunzătoare sunt declarate neocupate și vor fi utilizate pentru următoarele etape de admitere în învățământul profesional cu durată de 3 ani.

Atribuțiile comisiei de admitere

Art. 24.(2) Comisia de admitere din unitatea de învățământ care organizează învățământ profesional cu durată de 3 ani are următoarele atribuții:

- b) reactualizează Procedura de admitere, pe care o supune aprobării consiliului de administrație al unității de învățământ și avizării inspectoratului școlar județean;
- c) organizează admiterea și aplicarea Procedurii de admitere;
- d) verifică documentele prezentate de candidați și calculul corect al mediei de admitere în învățământul profesional;
- e) sesizează inspectoratului școlar județean orice eroare constatată în completarea documentelor școlare pentru înscriere și corectează, acolo unde este posibil, aceste erori; corectarea mediei de admitere în învățământul profesional calculate greșit se face de către președintele comisiei de admitere din unitatea de învățământ care organizează învățământ profesional cu durată de 3 ani, care semnează și aplică ștampila unității;
- f) asigură prezența permanentă, pe perioada înscrierii, a unor membri ai comisiei de admitere din unitatea de învățământ care organizează învățământ profesional cu durată de 3 ani, care să ofere informații și consiliere persoanelor care se prezintă pentru înscriere;
- g) transmite comisiei de admitere județene pentru învățământul profesional cu durată de 3 ani raportul privind desfășurarea admiterii la unitatea de învățământ care organizează învățământ profesional cu durată de 3 ani.

(3) Componenta comisiei de admitere din unitatea de învățământ care organizează învățământ profesional cu durată de 3 ani este avizată de Consiliul de administrație din unitatea de învățământ și aprobată de Inspectoratul Școlar Județean.

Anexe

Anexa 1- Calendarul admiterii în învățământul profesional de stat cu durata de 3 ani pentru anul școlar 2022-2023

LICEUL TEHNOLOGIC „ION MINCU„ Tulcea

**CALENDARUL ADMITERII
IN INVATAMANTUL PROFESIONAL DE STAT CU DURATA DE 3 ANI
Pentru anul scolar 2022-2023**

Data limita / perioada	EVENIMENTUL
PREGATIREA ADMITERII	
16 februarie 2022	Transmiterea, de către unitățile de învățământ care au ofertă educațională pentru învățământul profesional de stat, spre aprobare, la Inspectoratul Școlar Județean a propunerii privind componența Comisiei de admitere din unitatea de învățământ, care organizează învățământ profesional de stat, avizată de Consiliul de administrație al unității de învățământ.
18 februarie 2022	Transmiterea de către ISJ a <i>Comisiei de admitere în unitatea de învățământ care organizează învățământ profesional de stat cu durata de 3 ani</i> aprobată
18 februarie 2022	Stabilirea cu operatorii economici dacă se organizează probe de preselecție.
21 februarie 2022	Elaborarea împreună cu operatorii economici a Procedurii de admitere și transmiterea procedurii pentru avizare la ISJ.
21-25.02.2022	Transmiterea către I.S.J. Tulcea a Graficului acțiunilor de orientare și consiliere a elevilor de clasa a VIII-a în vederea pregătirii înscrierii în învățământul liceal/profesional/dual.
21-25.02.2022	Transmiterea către Comisia de admitere județeană Tulcea a Graficului ședințelor de instruire a elevilor de clasa a VIII-a și a părinților acestora în vederea pregătirii înscrierii în învățământul liceal/profesional/dual. Sedințele de instruire vizează: a) - Prezentarea metodologiilor de organizare și desfășurare a admiterii în învățământul liceal/profesional/dual. - Prezentarea calendarului admiterii în învățământul liceal/profesional/dual. - Prezentarea informațiilor privind desfășurarea probelor de aptitudini, admiterea în învățământul seral și frecvență redusă. (ședințele se vor desfășura în perioada 4.03-14.04.2022) b) - Prezentarea planului de școlarizare în învățământul liceal/profesional/dual. - Prezentarea procedurii de preselecție/ admitere în învățământul liceal/profesional/dual. - Prezentarea aspectelor specifice privind învățământul dual

	(ședințele se vor desfășura în perioada 16.05-03.06.2022) c) Organizarea de simulări privind completarea fișei de înscriere în clasa a IX-a. (activitățile se vor desfășura în perioada 16.05-03.06.2022) -Afișarea în unitățile de învățământ gimnazial a graficelor ședințelor de instruire a elevilor și a părinților acestora.
25.02.2022	Transmiterea de către Comisia Județeană Tulcea a procedurii de admitere avizată și afisarea ei la sediul Liceului Tehnologic „ ION MINCU ” și la sediul Școlii Gimnaziale „ Grigore Antipa”
25.02.-28.03.2022	Consilierea și identificarea opțiunilor absolvenților romi ai clasei a VIII-a
25.02.-28.03.2022	Consilierea și identificarea opțiunilor absolvenților cu cerințe educaționale speciale (CES) ai clasei a VIII-a
01.03.2022	Anunțarea de către inspectoratele școlare a metodologiei de organizare a probei de verificare a cunoștințelor de limbă modernă sau maternă Transmiterea de către Comisia națională de admitere a modelului fișei de înscriere în anul școlar 2022—2023 în învățământul profesional și în învățământul dual de stat
09.05.2022	Afișarea ofertei educaționale pentru învățământul profesional de stat aprobate, concretizată în domenii de pregătire și calificări profesionale, la sediul unităților de învățământ gimnazial și la sediul unităților de învățământ cu ofertă educațională pentru învățământul profesional de stat .Crearea bazei de date la nivelul fiecărei unități de învățământ gimnazial cuprinzând datele personale ale elevilor din clasa a VIII-a, în Sistemul informatic integrat al învățământului din România (SIIR), prin verificarea și corectarea, după caz, a informațiilor privind elevii și formațiunile de studiu la care aceștia sunt asociați Tipărirea informațiilor despre admitere în broșura care va cuprinde, în secțiuni distincte, informații despre admiterea în învățământul liceal, în învățământul profesional de stat și în învățământul dual pentru anul școlar 2022—2023 Postarea broșurii pe site-urile inspectoratelor școlare.
09-13.05 2022	Transmiterea în unitățile de învățământ gimnazial a broșurilor cuprinzând informațiile privind admiterea în învățământul liceal, în învățământul profesional de stat și în învățământul dual pentru anul școlar 2022—2023 Afișarea în unitățile de învățământ gimnazial și pe site-ul acestora a graficului ședințelor de informare a elevilor și părinților cu privire la admiterea în învățământul profesional, inclusiv în învățământul dual, a metodologiei și a calendarului admiterii, a modului de completare a opțiunilor din fișa de înscriere în învățământul profesional și învățământul dual de stat, precum și a unei adrese de e-mail și a unui număr de telefon dedicate admiterii
16-27.05.2022	Popularizarea ofertelor educaționale la Târgul de oferte educaționale, la nivel județean
20.05.2022	Transmiterea la Ministerul Educației a broșurilor care cuprind informații despre admitere pentru fiecare județ în versiune electronică și tipărit
Informarea și consilierea elevilor cu privire la oportunitatea de continuare a studiilor în învățământul profesional de stat /dual	

01.03.2022- 13.05.2022	Fiecare unitate de învățământ care, în anul școlar 2021—2022, școlarizează elevi în clasa a VIII-a, învățământ gimnazial, organizează și desfășoară activități de orientare și consiliere cu elevii de clasa a VIII-a, cu accent pe conștientizarea cerințelor pieței muncii și a oportunităților pentru carieră și pe continuarea pregătirii prin învățământul profesional de stat, cu evidențierea oportunităților oferite de învățământul dual. Activitățile de orientare și consiliere se derulează cu sprijinul consilierilor școlari ai centrului județean de resurse și asistență educațională (CJRAE și urmăresc pregătirea înscrierii elevilor în învățământul profesional de stat și în învățământul dual. Acțiunile menționate se pot organiza și prin mijloace electronice de comunicare (e-mail, videoconferință online, materiale postate pe paginile de internet ale unităților de învățământ, CJRAE, inspectoratelor școlare etc.).
16.05.2022- 03.06.2022	Ședințe/Acțiuni de instruire organizate de toate unitățile de învățământ gimnazial cu elevii de clasa a VIII-a și părinții acestora, pentru prezentarea metodologiei și a calendarului admiterii, a procedurilor de preselecție și/sau de admitere și a planului de școlarizare la învățământul profesional de stat, inclusiv în învățământul dual, și a modului de completare a opțiunilor din fișa de înscriere în învățământul profesional și învățământul dual de stat în județele în care există plan de școlarizare pentru învățământul dual se prezintă, în mod obligatoriu, și aspectele specifice privind învățământul dual. Acțiunile menționate se pot organiza și prin mijloace electronice de comunicare (telefon, e-mail, videoconferință online etc.).
16-27.05.2022	Inspectoratul școlar județean (ISJ)/Inspectoratul Școlar al Municipiului București (ISMB) organizează târgul ofertelor educaționale. Pentru prezentarea ofertei educaționale în cadrul acestui eveniment, unitățile de învățământ care au ofertă educațională pentru învățământul profesional de stat și/sau dual vor implica și operatori economici parteneri. Târgul ofertelor educaționale va avea și o secțiune dedicată ofertei educaționale la nivel regional. Acțiunile menționate se pot organiza și prin mijloace electronice de comunicare (e-mail, videoconferință online, materiale postate pe paginile de internet ale unităților de învățământ, CJRAE, ISJ/ISMB etc.).
08.06.2022	Transmiterea de către fiecare unitate de învățământ gimnazial către comisia de admitere județeană/a municipiului București a bazei de date cuprinzând mediile generale de absolvire ale absolvenților clasei a VIII-a, precum și a listei elevilor corigenți, repetenți, cu situația neîncheiată sau exmatriculați, prin completarea acestor informații în aplicația informatică centralizată
Admiterea candidaților pe locurile speciale pentru romi	
Pregătirea admiterii	
08.04.2022	Ședințe de instruire a profesorilor diriginți de către inspectorii școlari pentru minorități privind prezentarea procedurilor de admitere pe locurile speciale pentru romi Ședințe de informare și instruire cu părinții și elevii privind admiterea pe locurile speciale pentru romi N O T Ă: După fiecare ședință, se va întocmi proces-verbal de informare/instruire
09.05.2022	Afișarea locurilor speciale pentru candidații romi N O T Ă: Locurile speciale pentru candidații romi se stabilesc de comisiile de admitere județene ca locuri alocate peste numărul de locuri acordat prin planul de școlarizare, în limita a 1—2 locuri suplimentare la clasă. Nu se alocă locuri speciale pentru candidații romi la clasele/unitățile de învățământ profesional la care se organizează preselecție și nici la calificările din oferta pentru învățământul dual la care, conform procedurii de admitere, se organizează probe

	eliminatorii sau probe de admitere independent de numărul candidaților înscriși pe numărul de locuri disponibile.
27.05.2022	Eliberarea recomandărilor scrise de apartenență la etnia rromă N O T Ă: Recomandările scrise vizând apartenența la etnia rromă pot fi eliberate și online. În această situație, recomandarea este transmisă, prin e-mail, unității de învățământ din care provine candidatul, în format PDF, având semnătura electronică a emitentului. Răspunderea pentru autenticitatea și conținutul recomandării revine atât organizației rromilor care o emite, potrivit statutului și procedurilor interne proprii cu privire la eliberarea recomandării, cât și părintelui/reprezentantului legal al elevului care solicită eliberarea unei recomandări de apartenență la etnia rromă.
27.05.2022	Depunerea și înregistrarea de către părinte/reprezentantul legal a recomandării scrise, de apartenență la etnia rromă, la unitatea de învățământ de proveniență, în vederea înscrierii elevilor pe locurile speciale pentru rromi N O T Ă: Orice recomandare depusă la unitatea de învățământ ulterior acestei perioade nu va mai fi luată în considerare pentru nicio etapă de admitere în învățământul profesional și dual de stat pentru anul școlar 2022—2023.
Admiterea pe locurile speciale pentru rromi	
4-5.07.2022	Completarea opțiunilor în fișa de înscriere în învățământul profesional și dual de stat pe locurile speciale pentru rromi de către candidații care solicită acest lucru și de către părinții acestora, asistați de diriginții claselor a VIII-a, la unitatea de învățământ sau prin formular transmis electronic N O T Ă: Orice fișă depusă după această dată nu va mai fi luată în considerare. Orice opțiune greșită poate conduce la o repartizare nedorită!
06.07.2022	Depunerea fișelor de înscriere ale candidaților pe locurile speciale pentru rromi la ISJ/ISMB — comisia de admitere județeană
07.07.2022	Repartizarea candidaților pe locurile speciale pentru rromi și comunicarea rezultatelor candidaților N O T Ă: Repartizarea pe locurile speciale pentru rromi se face în ordinea descrescătoare a mediei de admitere și pe baza opțiunilor completate în fișa de înscriere, conform unei proceduri stabilite de către comisia de admitere județeană, publicată pe site-ul inspectoratului școlar județean și comunicată unităților de învățământ până la data de 3 iunie 2022. Mediile de admitere pentru candidații rromi care candidează pe locurile speciale pentru rromi în învățământul profesional și dual de stat se calculează conform art. 12 alin. (1) lit. a) din Metodologia de organizare și desfășurare a admiterii în învățământul profesional de stat, aprobată prin Ordinul ministrului educației naționale și cercetării științifice nr. 5.068/2016, cu completările ulterioare, indiferent dacă la acea calificare profesională se organizează probă suplimentară de admitere. Candidații nerepartizați vor ridica fișele de înscriere în vederea participării la etapele ulterioare de admitere.
Admiterea candidaților pe locurile distinct alocate candidaților cu cerințe educaționale speciale (CES) în unitățile de învățământ de masă	
Pregătirea admiterii	
08.04.2022	Obținerea certificatului de orientare școlară și profesională emis de CJRAE/CMBRAE, care atestă existența unei cerințe educaționale speciale a elevului N O T Ă: Certificatul de orientare școlară și profesională este singurul document acceptat, conform prevederilor art. 3 lit. m) din Metodologia privind organizarea serviciilor de sprijin educațional pentru copiii, elevii și tinerii cu cerințe

	educaționale speciale integrați în învățământul de masă, aprobată prin Ordinul ministrului educației, cercetării, tineretului și sportului nr. 5.574/2011, cu modificările ulterioare, pentru admiterea pe locurile distincte alocate candidaților cu CES în unitățile de învățământ de masă.
08.04.2022	Depunerea și înregistrarea de către părinte/reprezentantul legal la unitatea de învățământ de proveniență a certificatului de orientare școlară și profesională emis de CJRAE/CMBRAE, care atestă existența unei cerințe educaționale speciale a elevului, în vederea înscrierii acestuia pe locurile distincte alocate în unități de învățământ de masă
09.05.2022	Afișarea locurilor distincte alocate în unitățile de învățământ de masă pentru candidații elevi cu CES (1—2 locuri/fiecare clasă/grupă pentru fiecare filieră/profil/specializare/domeniu de pregătire/calificare) N O T Ă: Locurile speciale pentru candidații cu CES se stabilesc de comisiile de admitere județene ca locuri alocate peste numărul de locuri acordat prin planul de școlarizare, în limita a 1—2 locuri suplimentare la clasă. Nu se alocă locuri speciale pentru candidații cu CES la clasele/unitățile de învățământ profesional la care se organizează preselecție și nici la calificările din oferta pentru învățământul dual la care, conform procedurii de admitere, se organizează probe eliminatorii sau probe de admitere independent de numărul candidaților înscriși pe numărul de locuri disponibile
27.05.2022	Ședințe de informare și instruire cu părinții și elevii, organizate de profesorii diriginți, privind admiterea pe locurile distincte alocate pentru elevii cu CES N O T Ă: Ședințele vizează orientarea școlară a elevilor cu CES care doresc să candideze pe locuri distincte alocate în unități de învățământ de masă și la acestea pot participa, în calitate de invitați, reprezentanți ai unităților de învățământ liceal, profesional și profesional dual de masă, specialiști din cadrul CJRAE/CMBRAE, precum și alți factori reprezentativi. După fiecare ședință se va întocmi proces-verbal de informare/instruire
Admiterea pe locurile distincte alocate candidaților cu CES în unitățile de învățământ de masă	
04-05.07.2022	Completarea opțiunilor în fișa de înscriere în învățământul profesional și dual de stat pe locuri distincte alocate pentru elevii cu CES în unități de învățământ de masă de către candidații și de către părinții acestora, asistați de diriginții claselor a VIII-a, la unitatea de învățământ sau prin formular transmis electronic N O T Ă: Orice fișă depusă după această dată nu va mai fi luată în considerare. Orice opțiune greșită poate conduce la o repartizare nedorită!
04-05.07.2022	Depunerea fișelor de înscriere însoțite de anexele cu opțiuni pentru locurile alocate pentru candidații cu CES la ISJ/ISMB — comisia de admitere județeană
07.07.2022	Repartizarea candidaților pe locurile distincte alocate candidaților cu CES în învățământul de masă și comunicarea rezultatelor candidaților N O T Ă: Repartizarea pe locurile speciale pentru candidații cu CES se face în ordinea descrescătoare a mediei de admitere și pe baza opțiunilor completate în fișa de înscriere, conform unei proceduri stabilite de către comisia de admitere județeană/a municipiului București, publicată pe site-ul inspectoratului școlar județean/al municipiului București și comunicată unităților de învățământ până la data de 3 iunie 2022. Mediile de admitere pentru candidații cu CES care candidează pe locurile special destinate acestora se calculează conform art. 12 alin. (1) lit. a) din Metodologia de organizare și desfășurare a admiterii în învățământul profesional de stat, aprobată prin Ordinul ministrului educației naționale și cercetării științifice nr. 5.068/2016, cu completările ulterioare, indiferent dacă la acea calificare profesională se organizează probă suplimentară

	de admitere. Candidații nerepartizați pe locurile distinct alocate candidaților cu CES, precum și cei care au fost repartizați, dar care solicită, în scris, renunțarea la locul pe care au fost repartizați vor ridica fișele de înscriere la învățământul profesional și dual pentru participarea la etapele ulterioare de admitere
INSCRIEREA SI ADMITEREA ELEVILOR IN INVATAMANTUL PROFESIONAL DE STAT	
Etapa I de admitere în învățământul profesional de stat	
Inscrierea candidaților in vederea admiterii	
04-08.07.2022	<p>-Secretariatele unităților de învățământ gimnazial completează, la cererea elevilor și a părinților/reprezentanților legali pentru minori, fișa de înscriere în învățământul profesional și dual de stat cu informațiile privind datele personale ale absolvenților claselor a VIII-a, mediile generale de absolvire, notele și mediile obținute la evaluarea națională din clasa a VIII-a, prin tipărirea acestora din aplicația informatică centralizată. Eliberarea de către unitățile de învățământ gimnazial a fișei de înscriere în învățământul profesional și dual de stat, pentru candidații care solicită aceasta La solicitarea candidaților care au susținut și promovat probele de verificare a cunoștințelor de limbă modernă sau maternă, unitățile de învățământ gimnazial eliberează, împreună cu fișa de înscriere, și anexa fișei de înscriere completată cu rezultatul la proba/probele de verificare a cunoștințelor de limbă modernă sau maternă.</p> <p>N O T Ă: Se va elibera o singură fișă de înscriere. Nu se eliberează fișe de înscriere elevilor din clasa a VIII-a cu situația școlară neîncheiată, aflați în stare de corigență sau repetenție.</p> <p>-Înscrierea candidaților la unitățile de învățământ care au ofertă educațională pentru învățământul profesional, pe baza fișei de înscriere în învățământul profesional și dual de stat Unitățile de învățământ care au ofertă educațională pentru învățământul profesional oferă informațiile și îndrumările necesare pentru completarea de către candidați a opțiunilor pentru calificările profesionale din oferta școlii.</p> <p>N O T Ă: Nu pot fi înscriși candidații cu situația școlară neîncheiată, aflați în stare de corigență sau repetenție. Pot participa la această etapă atât candidații romi — nerepartizați pe locurile speciale destinate acestora, cât și candidații cu CES — nerepartizați pe locurile speciale destinate acestora sau care au renunțat, în scris, la locul ocupat.</p>
08.07. 2022	<p>Afișarea, la sediile și pe site-urile unităților de învățământ gimnazial absolvite și a unităților de învățământ care au ofertă pentru învățământul profesional pentru care au optat, a listei candidaților înscriși în învățământul profesional</p> <p>La unitățile de învățământ și calificările la care numărul candidaților înscriși la unitatea de învățământ este mai mare decât numărul de locuri disponibile, se afișează și precizări detaliate privind probele suplimentare de admitere. Se va preciza dacă proba suplimentară de admitere este luată în considerare pentru toate calificările sau doar la calificarea/ calificările la care numărul de candidați depășește numărul de locuri de la calificarea/calificările respective, cu posibilitatea redistribuirii la celelalte calificări, în situația în care candidații au optat în fișa de înscriere pentru aceste calificări.</p>

	- Transmiterea către comisia de admitere județeană/a municipiului București a situației cu numărul de candidați înscriși pentru admiterea în învățământul profesional, pentru fiecare calificare profesională
Proba suplimentara de admitere (in cazul in care numarul candidatilor este mai mare decat numarul locurilor)	
14.07.2022	Desfasurarea probei suplimentare
14.07.2022	Afisarea rezultatelor
15.07.2022	Depunerea contestațiilor; Rezolvarea contestațiilor; Afisarea rezultatelor în urma contestațiilor
Admiterea candidatilor si afisarea rezultatelor	
15.07.2022	Calcularea de către comisiile de admitere din unitățile de învățământ a mediilor finale de admitere, conform precizărilor de calcul din metodologia de admitere în învățământul profesional Transmiterea, utilizând aplicația informatică centralizată, la comisia de admitere județeană a candidaților declarați admiși și a celor respinși la admiterea în învățământul profesional de stat, de cât e toate unitățile de învățământ, indiferent dacă au desfășurat sau nu proba de preselecție/admitere
15.07.2022	Validarea de catre ISJ a <i>Listei candidatilor declarati admiși in invatamantul profesional de stat cu durata de 3 ani</i> Afisarea listei cu candidatii admiși in ordinea descrescatoare a mediilor in fiecare unitate de invatamant organizatoare de invatamant profesional cat si in unitatile de invatamant gimnaziale. Afisarea rezultatelor va fi insotita de de precizari privind: <ul style="list-style-type: none"> • depunerea dosarelor de inscriere de catre candidatii admiși • ridicarea <i>Fisei deinscriere in invatamantul profesional de stat cu durata de 3 ani</i> de catre candidatii respinși • Afisarea precizării prin care candidații admiși la clase/grupe cu efective care în urma primei etape de admitere se află sub efectivul minim necesar constituirii formațiunilor de studii sunt înștiințați că după depunerea dosarelor de înscriere vor fi înmatriculați sub rezerva completării în urma etapei a II-a de admitere a numărului de locuri minim necesar pentru constituirea formațiunilor de studii, iar în situația în care nici în etapa a II-a nu se vor ocupa suficiente locuri pentru constituirea efectivelor minime se poate decide redistribuirea, prin comisia de admitere județeană, a candidaților, în limita locurilor disponibile la alte clase sau unități școlare, în cadrul unei ședințe publice la care vor fi invitați să participe
18-21.07.2022	Ridicarea fișelor de înscriere în învățământul profesional și dual de către candidații declarați respinși Candidații respinși la etapa I de admitere în învățământul profesional și în învățământul dual se pot înscrie în etapa a II-a de admitere în învățământul profesional, în învățământul dual sau în etapa a II-a de admitere în liceu.
18-21.07.2022	Depunerea dosarelor de înscriere la unitățile de învățământ la care candidații au fost declarați admiși În cazul retragerii fișelor de înscriere sau nedepunerii dosarelor de înscriere de către candidații admiși, pe locurile eliberate de aceștia pot fi admiși alți candidați, în ordinea rezultatelor obținute la admiterea organizată în această etapă, cu condiția încadrării în termenul de depunere a dosarelor de înscriere
21.07.2022	Transmiterea de către unitățile de învățământ care au ofertă educațională pentru

	învățământul profesional la comisia județeană de admitere a situației locurilor rămase libere în urma finalizării depunerii dosarelor de înscriere a candidaților admiși în această etapă de admitere
22.07.2022	Rezolvarea cazurilor speciale de către comisia de admitere județeană Pentru rezolvarea cazurilor speciale, comisia de admitere județeană nu va repartiza candidați la calificările la care s-a organizat preselecție
22.07.2022	Transmiterea de către comisia de admitere județeană la unitățile de învățământ profesional a situației rezolvării cazurilor speciale Transmiterea de către comisia de admitere județeană la toate unitățile de învățământ gimnazial a situației locurilor libere pentru etapa a II-a de admitere în învățământul profesional de stat și în învățământul dual din județ
22.07.2022	Transmiterea de către comisia de admitere județeană la unitățile de învățământ profesional a situației rezolvării cazurilor speciale Transmiterea de către comisia de admitere județeană la toate unitățile de învățământ gimnazial a situației locurilor libere pentru etapa a II-a de admitere în învățământul profesional de stat și în învățământul dual din județ
25.07.2022	Afișarea de către unitățile de învățământ profesional a listei candidaților înmatriculați și a situației cu locurile rămase libere în învățământul profesional, după depunerea dosarelor de înscriere în etapa I de admitere și rezolvarea cazurilor speciale ISJ/ISMB afișează și publică pe pagina sa de internet lista locurilor libere pentru etapa a II-a de admitere în învățământul profesional de stat din județ. În situația în care candidații au completat mai multe opțiuni, inclusiv pentru calificări profesionale la care unitatea de învățământ nu a organizat preselecție, aceștia vor fi considerați înscriși pentru celelalte calificări profesionale pe care le-au marcat în fișa de înscriere. Transmiterea de către comisia de admitere în învățământul profesional de stat din unitatea de învățământ, în format electronic și în scris, către comisia de admitere județeană a listelor actualizate cu candidații înmatriculați și a situației locurilor neocupate la învățământul profesional de stat
25.07.2022	Transmiterea de către comisia de admitere județeană la toate unitățile de învățământ gimnazial a situației locurilor libere pentru etapa a II-a de admitere la învățământul profesional de stat, cu evidențierea distinctă a celor din învățământul dual din județ
25.07.2022	Afișarea de către toate unitățile de învățământ gimnazial a listei cu locurile libere pentru etapa a II-a de admitere în învățământul profesional de stat din județ ISJ/ISMB afișează și publică pe pagina sa de internet lista locurilor libere pentru etapa a II-a de admitere în învățământul profesional de stat din județ.
Etapa a II -a	
de admitere in invatamantul profesional de stat	
Inscrierea candidatilor in vederea aditerii	
26-28.07.2022	Eliberarea de către unitățile de învățământ gimnazial a fișelor de înscriere pentru învățământul profesional și dual de stat pentru candidații cărora nu li s-au eliberat fișe de înscriere în etapa I de admitere în învățământul profesional de stat sau în învățământul dual La solicitarea candidaților care au susținut și au promovat probele de verificare a cunoștințelor de limbă modernă sau maternă, unitățile de învățământ gimnazial eliberează, împreună cu fișa de înscriere, și anexa fișei de înscriere completată cu rezultatul la proba/probele de verificare a cunoștințelor de limbă modernă sau maternă. N O T Ă: Se va elibera o singură fișă de înscriere
26-28.07.2022	Înscrierea candidaților care nu au participat la etapa I de admitere sau care au participat, dar nu au fost repartizați/admiși sau au fost admiși, dar nu și-au depus dosarele de înscriere la liceu sau învățământul profesional, la unitățile de învățământ care au ofertă educațională pentru învățământul profesional, pe baza fișei de înscriere în

	<p>învățământul profesional și dual de stat Unitățile de învățământ care au ofertă educațională pentru învățământul profesional oferă informațiile și îndrumările necesare pentru completarea de către candidați a opțiunilor pentru calificările profesionale din oferta școlii.</p> <p>N O T Ă: Nu pot fi înscriși candidații cu situația școlară neîncheiată, aflați în stare de corigență sau repetenție. Pot participa la această etapă atât candidații rromi, cât și candidații cu CES nerepartizați pe locurile speciale destinate acestora</p>
28.07.2022	<p>Afișarea, la sediul unităților de învățământ care au ofertă pentru învățământul profesional, a listei candidaților înscriși în învățământul profesional Pentru unitățile de învățământ și calificările profesionale la care se organizează probe de preselecție/probe eliminatorii și/sau probe de admitere, indiferent de numărul candidaților înscriși, precum și pentru cele la care se organizează probă de admitere ca urmare a depășirii numărului de candidați înscriși față de numărul locurilor disponibile, se vor afișa împreună cu lista candidaților înscriși și informațiile privind derularea acestor probe (data, ora, locul de desfășurare a probelor, acte de identitate necesare candidaților, alte detalii organizatorice). Se va preciza dacă se organizează proba suplimentară de admitere pentru toate calificările sau doar la calificarea/calificările la care numărul de candidați depășește numărul de locuri, cu posibilitatea redistribuirii la celelalte calificări pentru care nu se organizează proba suplimentară, în situația în care candidații au optat în fișa de înscriere pentru aceste calificări. În situația locurilor rămase libere se va preciza în mod expres situația locurilor libere la care se organizează sesiune de preselecție, însoțită de mențiunea că în cazul candidaților respinși la proba de preselecție în etapa a II-a de admitere care nu au completat mai multe opțiuni, inclusiv pentru calificări profesionale la care unitatea de învățământ nu organizează preselecție, aceștia vor fi repartizați de către comisia de admitere județeană pe locurile libere după finalizarea etapei a II-a de admitere.</p> <p>Transmiterea către comisia de admitere județeană a situației cu numărul de candidați înscriși pentru admiterea în învățământul profesional, pentru fiecare calificare profesională Unitățile de învățământ care organizează preselecție afișează lista candidaților înscriși la învățământul profesional de stat la calificările pentru care se organizează preselecție, precum și procedura de preselecție.</p>
<p>Proba suplimentară de admitere (in cazul in care numarul candidatilor este mai mare decat numarul locurilor)</p>	
01.08.2022	Derularea probei suplimentare de admitere în unitățile de învățământ la care numărul de candidați depășește numărul de locuri
01.08.2022	Afișarea rezultatelor la proba suplimentară de admitere de către unitățile de învățământ care au organizat proba
02.08.2022	Depunerea contestațiilor la proba suplimentară de admitere Rezolvarea contestațiilor la proba suplimentară de admitere Afișarea rezultatelor la proba suplimentară de admitere în urma rezolvării contestațiilor de către unitățile de învățământ care au organizat proba suplimentară de admitere Calcularea de către comisiile de admitere din unitățile de învățământ a mediilor finale de admitere, conform precizărilor de calcul din metodologia de admitere în învățământul profesional Transmiterea la comisia de admitere județeană a listei candidaților declarați admiși și a celor respinși la admiterea în învățământul profesional de stat de către toate unitățile de învățământ, indiferent dacă au desfășurat sau nu proba de preselecție/admitere
03.08.2022	Validarea de către comisia de admitere județeană pentru învățământul profesional de stat a listei candidaților declarați admiși în învățământul profesional de stat Afișarea de către unitățile de învățământ care au ofertă pentru învățământul profesional a listei candidaților admiși și a celor respinși la învățământul profesional de stat Afișarea precizărilor privind

	depunerea dosarelor de înscriere de către candidații admiși, respectiv ridicarea fișelor de înscriere de către candidații respinși Afișarea de precizări prin care candidații admiși la clase/grupe cu efective care în urma etapei a II-a de admitere se află sub efectivul minim necesar constituirii formațiunilor de studii sunt înștiințați că, după depunerea dosarelor de înscriere, vor fi înmatriculați sub rezerva completării numărului de locuri minim necesar pentru constituirea formațiunilor de studii, prin comisia de admitere județeană prin repartizarea de alți candidați și, după caz, prin redistribuiri în cadrul unei ședințe publice la care vor fi invitați să participe
04-05.08.2022	Depunerea dosarelor de înscriere la unitățile de învățământ la care candidații au fost declarați admiși În cazul retragerii fișelor de înscriere sau nedepunerii dosarelor de înscriere de către candidații admiși, pe locurile eliberate de aceștia pot fi admiși alți candidați, în ordinea rezultatelor obținute la admiterea organizată în această etapă, cu condiția încadrării în termenul de depunere a dosarelor de înscriere
08.08.2022	Transmiterea de către comisia de admitere în învățământul profesional de stat din unitatea de învățământ, în format electronic și în scris, către comisia de admitere județeană a listelor finale cu candidații înmatriculați și a situației locurilor neocupate în învățământul profesional de stat, inclusiv în învățământul dual Cu acest prilej, unitățile de învățământ care au în ofertă calificări la care, conform propriilor proceduri de admitere, se organizează sesiune de preselecție în învățământul profesional sau calificări în învățământul dual la care au prevăzut probe eliminatorii și/sau probe de admitere în învățământul dual independent de numărul candidaților înscriși pe numărul de locuri disponibile, dar care, în urma consultării cu operatorii economici și cu acordul acestora, sunt interesate să își completeze locurile libere în cadrul acțiunilor de repartizare și redistribuire organizate de către comisia de admitere județeană ,informează în scris comisia de admitere județeană cu privire la acest accord.
Etapa a III –a de repartizări și redistribuiri pe locurile libere și rezolvarea cazurilor speciale de către comisia de admitere județeană	
09-10.08.2022	Afișarea de către comisia de admitere județeană a listei cu locurile libere și a graficului activităților de repartizare și redistribuire pe locurile libere și de rezolvare a cazurilor speciale Afișarea graficului, pe zile și intervale orare, a activităților de repartizare și redistribuire pe locurile libere și de rezolvare a cazurilor speciale
09-10.08.2022 Conform graficului afișat de comisia de admitere județeană	Rezolvarea cazurilor speciale de către comisia de admitere județeană Repartizarea de către comisia de admitere județeană a candidaților care nu au participat sau nu au fost admiși la etapele anterioare de admitere, atât la învățământul liceal, cât și la cel profesional și dual, sau au fost admiși, dar nu au confirmat locurile ocupate prin depunerea dosarelor de înscriere Rezolvarea de către comisia de admitere județeană a situațiilor de la nivelul unităților de învățământ la care, în urma celor două etape de admitere, nu s-au constituit în limitele legale formațiuni de studiu, prin redistribuirea candidaților admiși la clase/grupe și calificări la care nu s-au constituit efectivele minime legale Rezolvarea situațiilor se face în ședință publică la care sunt invitați candidații care au fost admiși la calificări pentru care nu s-au întrunit condițiile minime de constituire a formațiunilor de studiu, precum și părinții/tutorii legali ai acestora. N O T Ă: Repartizarea și redistribuirea elevilor la unitățile de învățământ și calificările la care, conform propriilor proceduri de admitere, este prevăzută sesiune de preselecție la admiterea în învățământul profesional, iar în cazul învățământului dual, probe eliminatorii sau probe de admitere independent de numărul candidaților înscriși pe numărul de locuri disponibile vor fi posibile doar cu acordul scris al unității de

	învățământ, transmis în urma consultării cu operatorii economici. Transmiterea de către comisia de admitere județeană către unitățile de învățământ care au ofertă educațională pentru învățământul profesional de stat a situației finale privind candidații admiși, pe formațiuni de studiu legal constituite
10.08.2022	Afișarea de către unitățile de învățământ profesional a candidaților înmatriculați și a situației cu locurile rămase libere în învățământul profesional, după depunerea dosarelor de înscriere, rezolvarea cazurilor speciale, repartizările și redistribuirile realizate prin comisia de admitere județeană.
10.08.2022	Transmiterea către Centrul Național de Admitere a rezultatelor repartizărilor și redistribuirilor, prin confirmarea încheierii operațiunilor specifice în aplicația informatică centralizată

ANEXA 2 –PROGRAME DE EXAMEN PENTRU PROBA SUPLIMENTARA

Liceul Tehnologic "Ion Mincu " Tulcea
Domeniul: industrie textilă și pielărie
Calificarea: Confeccioner produse textile

Programa probă suplimentară:

I. Materii prime și materiale (Educație tehnologică clasa a VI-a)

1. Materii prime si materiale textile și din piele
 - a) Provenienta
 - b) Clasificare
 - c) Proprietati
2. Analiza de produs
 - a) utilizare
 - b) materiale folosite
 - c) alcătuire, formă, schiță constructiva
3. Realizarea produselor
 - a) Fișa tehnologică
 - b) Operații tehnologice
 - c) Calitatea, utilizarea, prezentarea si pretul produselor
4. Activități și meserii specifice realizării produselor din textile și piele.

II. Elemente de limbaj plastic (Educație plastică, clasele a V-a și a VI-a):

- a) punct, linie, pată, formă bi și tridimensională, culoare, valoare.
- b) Culorile spectrului solar.
- c) Clasificarea culorilor- conform teoriei constructive despre culoare (culori primare, binare de gradul 1 și 2, calde și reci, culori complementare) și non-culori
- d) Amestecuri cromatice și acromatice; nuanțe și griuri
- e) Game cromatice Acorduri cromatice Dominanta cromatică

Bibliografie:

1. Gabriela Lichiardopol – Educație tehnologică, manual clasa a Vi-a, Editura Aramis, 2006
2. Nicolae Filoteanu – Desen artistic și educație plastica, manual clasa a VI, Editura ALL, 2014
3. Elena Stoica – Educatie plastică, Manual pentru clasa a V-a, editura Ars-Libri, 2015
4. Liceul Tehnologic "Ion Mincu " Tulcea

Programa adaptată

pentru proba suplimentară de admitere pentru Învatamantul profesional cu durată de 3 ani

Domeniul : Construcții, instalații și lucrări publice

CALIFICAREA : Instalator instalații tehnico-sanitare și de gaze

Nota de prezentare :

Programa școlară adaptată pentru susținerea probei suplimentare pentru admiterea în învățământul profesional de 3 ani , este elaborată potrivit modelului de proiectare curriculară centrat pe competențe, disciplina *Educație tehnologică și aplicații practice, clasa a VI-a* și reflectă caracterul multidisciplinar /modular studiat în gimnaziu, respectiv în învățământul profesional.

Conținuturile învățării operează o selecție relevantă din perspectiva structurării competențelor și reflectă domeniul principal de activitate în construcții.

Conținuturile reprezintă mijloace informaționale prin care se urmărește realizarea competențelor. Acestea sunt organizate pe următoarele domenii:

- Tehnologii;
- Design;
- Calitate, economie și antreprenoriat;
- Dezvoltare durabilă;
- Activități/ocupații/meserii.

Domenii de conținut	Conținuturi
Tehnologii	-Identificarea elementelor de construcții ale unei - Tradițional și modern în construcții și instalații
Design	-Elemente de limbaj grafic specific realizării unei locuințe (reprezentarea în plan a elementelor de construcții și instalații) -planul locuinței –recunoasterea elementelor de construcții și instalații)
Calitate, economie și antreprenoriat	Mediul construit: - clădiri: - alcătuirea constructivă a clădirilor; - materiale de construcție pentru o locuință .
Dezvoltare durabilă influența asupra individului	Siguranță și securitate în construcții: -norme de sanatate si securitate a muncii in constructii
Activități/ocupații/meserii	- Domenii: construcții, instalații, amenajări interioare/exterioare

Programa adaptata pentru proba suplimentara de admitere pentru învățământul profesional cu durata de 3 ani , ia în considerare nevoia de creștere a competențelor forței de muncă și a angajabilității, în condiții de competitivitate și dezvoltare durabilă.

Bibliografie :

1. Velicu, C, Chiriac, C-M, Navodaru, L, „Elemente de constructii si lucrari publice”, carte de specialitate , Iasi, Editura Stef, 2009.
2. Stana, I., C., Lascu, G.N., Zlatoianu, I., „Constructii, pregatire practica”, manual pentru clasa a IX-a, SAM, Editura CDPRESS, Bucuresti, 2006.
3. Lichiardopol G., Stoicescu V., Educație tehnologică și aplicații practice, -manual pentru clasa a VI-a

**ANEXA 3 –MODELE DE SUBIECTE SI BAREME DE EVALUARE SI NOTARE
PENTRU BROBA SUPLIMENTARA**

Domeniul: industrie textilă și pielărie
Calificarea: Confeccioner produse textile

**EXEMPLE DE SUBIECTE ȘI BAREME PROBA
SUPLIMENTARĂ:**

Subiectul I.

Incercați litera corespunzătoare răspunsului corect la următoarele întrebări:

1. Fibrele artificiale se obțin din:
 - a) petrol
 - b) gaze naturale
 - c) celuloză
2. Bumbacul este fibră naturală de origine:
 - a) animală
 - b) vegetală
 - c) minerală
3. Procedul prin care fibrele sunt transformate în fire se numește:
 - a) țesere
 - b) filare
 - c) tricotare
4. Țesăturile sunt materiale textile formate din:
 - a) doua sisteme perpendiculare de fire, bătătură și urzeală
 - b) două sisteme de fire dispuse în ochiuri
 - c) fibre pieptănate
5. Țesăturile tip mătase se realizează din:
 - a) fire de bumbac
 - b) fire chimice
 - c) fire din mătase naturală și fire chimice tip mătase
6. Fibrele din mătase naturală sunt:
 - a) fibre liberiene
 - b) fibre scurte
 - c) filamente
7. Tricoturile se obțin prin:
 - a) întrepătrunderea firelor
 - b) buclarea firului sub formă de ochiuri
 - c) filarea firelor

8. Se realizează numai din tricot:
- a) fusta
 - b) lenjeria
 - c) ciorapii
9. Nu se tricotează firele de:
- a) in și cânepă
 - b) cașmir
 - c) mohair
10. Higroscopicitatea este proprietatea fibrelor textile de a:
- a) se deforma
 - b) reține apa
 - c) se șifona
11. Au higroscopicitate mai bună:
- a) fibrele naturale
 - b) fibrele artificiale
 - c) fibrele sintetice
12. Este fibră textilă naturală de origine animală:
- a) melana
 - b) mătase naturală
 - c) azbest
13. Numărul metric măsoară:
- a) lungimea fibrei textile
 - b) finețea fibrei textile
 - c) lungimea firului de ață
14. Prin ardere, fibrele naturale vegetale:
- a) ard cu flacără și lasă cenușă
 - b) se topesc
 - c) degajă miros de corn ars
15. Fibrele liberiene sunt :
- a) fibre din Liberia
 - b) fibre de lână
 - c) fibre extrase de la tulpina plantelor
16. Pieile rigide se folosesc la:
- a) mănuși
 - b) tălpi
 - c) curele
17. Pieile finite se obțin din piei brute prin:
- a) sărare și uscare
 - b) tăbăcire

- c) vopsire
18. Este înlocuitor de piele:
- cauciucul
 - hârtia
 - blana
19. „Ursonul românesc” este:
- blană naturală de urs
 - blană artificială care imită blana de urs
 - blană de oaie
20. Sunt obținute din fibre:
- tesaturile;
 - tricoturile;
 - firele.
21. Culorile primare sunt:
- roșu;
 - portocaliu;
 - violet.
22. Culoarea galbenă:
- este iritantă;
 - este caldă;
 - ridică tonusul muscular.
23. Albastrul alăturat albului devine:
- mai închis;
 - mai luminos;
 - mai intens.

Barem:

1. c); 2. b); 3. b); 4. a); 5. c); 6. c); 7. b); 8. c); 9. a); 10. b); 11. a); 12. b); 13. b);
14. a); 15. c); 16. b); 17. b); 18. a); 19. b); 20. c) 21. a); 22. b); 23. c)

Subiectul II.

Realizati corespondenta intre procesele de prelucrare din coloana A si operatiile corespunzatoare din coloana B:

- A**
- prelucrarea firelor
 - prelucrarea fibrelor
 - prelucrarea tricoturilor

- B**
- coasere
 - tragere pe calapod
 - cardare

4. obtinerea incaltamintei

d. tesere

Barem: 1—d; 2—c; 3—a; 4—b

Subiectul III:

Raspundeti pe foaia de concurs la urmatoarele cerinte:

a). Care sunt informatiile pe care trebuie sa le cuprinda fisa tehnologica?

Barem:

a) Informatiile pe care trebuie sa le cuprinda fisa tehnologica sunt:

- denumirea produsului
- caracterizarea produsului
- materialul folosit
- schita produsului
- operatiile tehnologice
- uneltele si utilajele folosite
- instrumentele de masura
- controlul tehnic de calitate.

Subiectul IV:

În coloana A sunt indicate principalele efecte decorative, iar în coloana B este indicat modul de grupare a punctelor în diferite poziții. Realizați printr-o săgeată corespondența dintre efectele decorative din coloana A și modul de grupare a punctelor B.

Coloana A

1. șiruri orizontale sau verticale
2. șiruri orizontale duble
3. șiruri de puncte de aceeași mărime dar de culori diferite

Coloana B

- a. prin reprezentarea simplă cu alternanță sau suprapunere
- b. linii frânte, curbe, sinuoase sau grupări de puncte
- c. alternanță de puncte mai mici în jurul unui punct mai mare
- d. prin gradație

Barem:

1- b ; 2- a ; 3- c

Subiectul V:

Completați enunțurile de mai jos astfel încât ele să devină corecte și complete:

1. Culoarea albastră reduce _____ și tonusul muscular, calmează _____ și reduce frecvența pulsului.
2. Noțiunea de _____ este definită ca fiind culoarea modificată prin _____ ei cu alb, cu negru, sau a culorilor între ele.

3. Denumirea petei de culoare va fi dată după forma ce o _____ : _____, semicerc, pătrat, _____, romb, _____ sau alte forme.
4. Echilibrul este un _____ al organizării compoziționale de o foarte mare importanță.

Barem:

1. Culoarea albastră reduce **presiunea sangvină** și tonusul muscular, calmează **respirația** și reduce frecvența pulsului.
2. Noțiunea de **nuanță** este definită ca fiind culoarea modificată prin **amestecul** ei cu alb, cu negru, sau a culorilor între ele.
3. Denumirea petei de culoare va fi dată după forma ce o **conturează**: **cerc**, semicerc, pătrat, **triunghi**, romb, **dreptunghi** sau alte forme.
4. Echilibrul este un **principiu** al organizării compoziționale de o foarte mare importanță.

Subiectul VI:

Priviți schițele de mai jos și precizați următoarele elemente:



- a) denumirea produsului
- b) Detalii componente
- c) Materiale textile folosite



Barem:

- a) Cămașă cu mânecă lungă pentru bărbați
- b) Față, spate, manecă, manșetă, guler, platcă, buzunar
- c) Țesătură, inserție, nasturi, ată de cusut

Liceul Tehnologic „Ion Mincu” Tulcea
Str.1848 nr.7

Numele și prenumele candidatului

.....

PROBA SCRISA
PENTRU ADMITERE IN INVATAMANTUL PROFESIONAL CU DURATA DE 3 ANI
Varianta nr. 1

SUBIECTUL I

Completeaza in tabel informatiile care lipsesc selectand din lista de elemente si lucrari de constructii de mai jos [9x5p= 45p]

- | | | |
|-----------------------|--------------------|---------|
| -sarpanta | -vopsitorii | -pereti |
| -fonoizolatii | -tencuieli | |
| -placaje | -hidroizolatii | |
| -robineți | - conducte PVC | |
| -fundatii | - obiecte sanitare | |
| - conductă colectoare | -hidrofor | |

Elemente de rezistenta	Elemente de finisaj	Elemente de instalații

SUBIECTUL II

Precizeaza categoriile de elemente si lucrari care alcatuiesc o cladire. [5x5p=25p]

SUBIECTUL III

Defineste peretii si precizeaza rolurile lor in cladire . [20p]

Nota :

- Timp de lucru 1 ora .
- Toate subiectele sunt obligatorii.
- Se acorda 10 puncte din oficiu.

Liceul Tehnologic „Ion Mincu” Tulcea
Str.1848 nr.7

Varianta nr. 1
BAREM DE CORECTARE SI NOTARE

SUBIECTUL I

Completeaza in tabel informatiile care lipsesc selectand din lista de elemente si lucrari de constructii de mai jos [10x5p= 50p]

Elemente de rezistenta	Elemente de finisaj	Elemente de instalatii
sarpanta	vopsitorii	robineți
pereti	tencuieli	hidrofor
fundatii	placaje	conducte PVC
		obiecte sanitare

Pentru fiecare raspuns corecte se acorda cate 5 puncte.

Pentru raspuns incorect sau lipsa acestuia se acorda cate 0 puncte.

SUBIECTUL II

[5x5p=25p]

Structura de rezistenta, elemente de inchidere si compartimentare, finisaje, izolatii, instalatii.

Pentru fiecare raspuns corecte se acorda cate 5 puncte.

Pentru raspuns incorect sau lipsa acestuia se acorda cate 0 puncte.

SUBIECTUL III

[20p]

1. Definirea peretilor.

Pentru raspuns corect se acorda 5 puncte.

Pentru raspuns incorect sau lipsa acestuia se acorda 0 puncte.

2. Rolurile peretilor : de rezistenta, de inchidere, de compartimentare

Pentru fiecare raspuns corect se acorda cate 5 puncte.

Pentru raspuns incorect sau lipsa acestuia se acorda cate 0 puncte.

Se acorda 10 puncte din oficiu

PROBA SCRISA
PENTRU ADMITERE IN INVATAMANTUL PROFESIONAL CU DURATA DE 3 ANI

Varianta nr. 2

SUBIECTUL I

Identifică pe desenul de mai jos, următoarele : [18x3p= 54p]

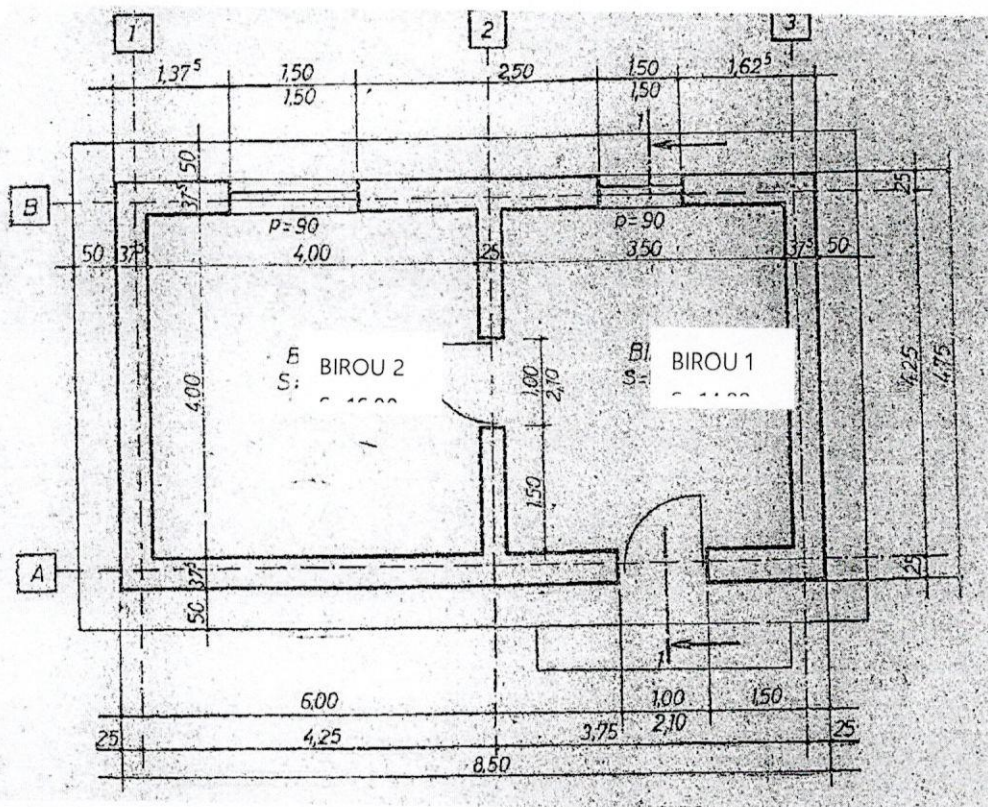

Nr. crt.	Întrebare	metri
1.	Distanța dintre axa 2 și axa 3.	
2.	Lungimea biroului 1.	
3.	Grosimea peretelui interior.	
4.	Distanța dintre axa A și axa B.	
5.	Latimea clădirii.	
6.	Înălțimea parapetului din biroul 2.	
7.	Înălțimea ferestrei din biroul 1.	
8.	Grosimea peretilor exteriori.	
9.	Latimea trotuarului.	
10.	Înălțimea usii de la intrare.	

Nr. crt.	Întrebare	metri
11.	Latimea biroului 2.	
12.	Lungimea ferestrei din biroul 2.	
13.	Distanța dintre axa 1 și axa 2.	
14.	Latimea usii din interior.	
15.	Latimea biroului 1.	
16.	Suprafata biroului 1.	
17.	Lungimea clădirii.	
18.	Suprafata biroului 2.	

SUBIECTUL II

Deseneaza semnele grafice corespunzatoare pentru elemente de constructii : [3x12=36p]

- Stalp din beton armat
- Grinda din beton armat
- Planseu din lemn

Nota :

Timp de lucru 1 ora .
Toate subiectele sunt obligatorii.
Se acorda 10 puncte din oficiu.

Liceul Tehnologic „Ion Mincu” Tulcea
Str.1848 nr.7

Varianta nr. 2
BAREM DE CORECTARE SI NOTARE

SUBIECTUL I

Identifică pe desenul de mai jos, următoarele :

[18x3p= 54p]

Nr. crt.	Întrebare	metri
1.	Distanța dintre axa 2 și axa 3.	3.75
2.	Lungimea biroului 1.	4.00
3.	Grosimea peretelui interior.	0.25
4.	Distanța dintre axa A și axa B.	4.25
5.	Latimea cladirii.	4.75
6.	Inaltimea parapetului din biroul 2.	0.90
7.	Inaltimea ferestrei din biroul 1.	1.50
8.	Grosimea peretilor exteriori.	0.375
9.	Latimea trotuarului.	0.50
10.	Inaltimea usii de la intrare.	2.10

Nr. crt.	Întrebare	metri
11.	Latimea biroului 2.	4.00
12.	Lungimea ferestrei din biroul 2.	1.50
13.	Distanța dintre axa 1 și axa 2.	4.25
14.	Latimea usii din interior.	1.00
15.	Latimea biroului 1.	3.50
16.	Suprafata biroului 1.	14.00
17.	Lungimea cladirii.	8.50
18.	Suprafata biroului 2.	16.00

Pentru fiecare raspuns corect se acorda cate 3 puncte.

Pentru fiecare raspuns incorect, incomplet sau lipsa acestuia se acorda cate 0 puncte

SUBIECTUL II

Deseneaza semnele grafice corespunzatoare pentru elementele de constructii solicitate .

[3x12p=36p]

Pentru fiecare raspuns corect se acorda cate 12 puncte

Pentru fiecare raspuns incorect, incomplet sau lipsa acestuia se acorda cate 0 puncte

Se acorda 10 puncte din oficiu

Liceul Tehnologic „Ion Mincu” Tulcea
Str.1848 nr.7

Numele și prenumele candidatului

.....

PROBA SCRISA
PENTRU ADMITERE IN INVATAMANTUL PROFESIONAL CU DURATA DE 3 ANI

Varianta nr. 3

SUBIECTUL I [10x5p= 50p]

Completeaza in tabel informatiile care lipsesc selectand din lista de materiale de mai jos

- | | | |
|-----------------|------------------------|------------------|
| - polistiren | -caramida cu goluri GV | -gresie ceramica |
| -vata de sticla | -tigle solzi | -lac |
| -diluante | -tapet | -parchet |
| -coame | | |

Materiale pentru izolatii termice	Produse ceramice	Produse pentru finisaje

SUBIECTUL II : [20p]

Precizeaza doua tipuri de mortare frecvent utilizate si mentioneaza ordinea de introducere a componentelor acestora .

SUBIECTUL III :[20p]

Precizează 10 SDV-uri folosite în lucrările de construcții.

Nota :

- Timp de lucru 1 ora .
- Toate subiectele sunt obligatorii.
- Se acorda 10 puncte din oficiu.

Liceul Tehnologic „Ion Mincu” Tulcea
Str.1848 nr.7

Varianta nr. 3
BAREM DE CORECTARE SI NOTARE

SUBIECTUL I [10x5p= 50p]

Completeaza in tabel informatiile care lipsesc selectand din lista de materiale de mai jos

Materiale pentru izolatii termice	Produse ceramice	Produse pentru finisaje
polistiren	Caramid cu goluri GV	lac
vata de sticla	Gresie ceramica	diluant
	Tigle solzi	tapet
	coame	parchet

Pentru fiecare raspuns corect se acorda cate 5 puncte.

Pentru fiecare raspuns incorect sau lipsa se acorda cate 0 puncte.

SUBIECTUL II : [20p]

M4T –var pasta , nisip si apa ;

M10 - var pasta , ciment ,nisip si apa ;

M25 Z –pentru zidarie .

Pentru fiecare raspuns corect se acorda cate 10 puncte.

Pentru fiecare raspuns partial corect se acorda cate 5 puncte .

Pentru sau lipsa raspunsului se acorda cate 0 puncte .

SUBIECTUL III: [20p]

Pentru fiecare raspuns corect se acorda cate 5 puncte.

Pentru fiecare raspuns incorect sau lipsa se acorda cate 0 puncte

Se acorda 10 puncte din oficiu

Cuprins

Documente aplicabile.....	Pg.1
Descrierea procedurii.....	Pg.2
• Anexa 1- Calendarul admiterii în învățământul profesional de stat cu durata de 3 ani pentru anul școlar 2022-2023.....	Pg.7
• Anexa 2- Programe adaptate pentru proba suplimentară.....	Pg.18
• Anexa 3- Modele de subiecte și bareme pentru proba suplimentară.....	Pg.21