

**LICEUL TEHNOLOGIC „ION MINCU”
TULCEA
Aprobat în ședința Consiliului de administrație
din 15.02.2021**

Avizat ISJ Tulcea

**Inspector școlar general
prof. Viorica Pavel**

LICEUL TEHNOLOGIC „ION MINCU” TULCEA		EDIȚIA - 1 REVIZIA - 7 EXEMPLAR: - 1	
COD PO: PO		PROCEDURĂ privind Admiterea în învățământul profesional de stat cu durata de 3 ani și proba suplimentară	
Elaborat :		Responsabil arie curriculară	prof. Ciocîrlea Tamara
Verificat:		Responsabil CEAC	prof. Alexandru Mirela
Aprobat CA	Data: 15.02.2021	Președinte CA- Director	prof. Marin Gabriela

Scopul:

Procedura stabilește modul de organizare și desfășurare a admiterii elevilor înscriși la învățământul profesional de 3 ani de la Liceul Tehnologic „Ion Mincu,, Tulcea.

Documente aplicabile:

- Legea Educației Naționale nr. 1/2011
- Metodologia de organizare și funcționare a învățământului profesional de 3 ani, anexa 1 la OMEN nr. 5068 din 31.08.2016
- Calendarul admiterii în învățământul profesional de stat cu durata de 3 ani pentru anul școlar 2021 – 2022 Anexa nr.1 din OMEN Nr. 5449/ din 31. 08. 2020 privind organizarea, desfășurarea și calendarul admiterii în învățământul profesional de stat și în învățământul dual pentru anul școlar 2021 – 2022.

Aria de cuprindere:

- elevii din ciclul gimnazial, înscriși în serie curentă în clasa a VIII-a, numai dacă promovează clasa a VIII-a până la sfârșitul anului școlar;
- Opțiunea elevilor pentru învățământ profesional cu durata de 3 ani se realizează în perioada prevăzută de calendarul admiterii în învățământul profesional cu durata de 3 ani, aprobat prin OMEN nr. Nr. 5449/ din 31. 08. 2020, anexa 1.

Responsabilități:

Membrii comisiei de admitere.

Comisia de admitere din unitățile de învățământ care organizează învățământ profesional cu durata de 3 ani este alcătuită din patru membri- profesori din aria curriculară Tehnologii, cu atribuții la înscrierea , consilierea elevilor, asistent în cadrul probei suplimentare, cu atribuții în organizarea probei suplimentare, întocmire de subiecte proba suplimentară, evaluare lucrări proba suplimentară.

Perioada: an școlar 2021 - 2022

Descrierea procedurii:

Inscrierea candidatilor

Art. 1.(1) În vederea admiterii în învățământul profesional cu durata de 3 ani, unitatea de învățământ poate organiza, în anumite condiții, probă suplimentară de admitere.

Art. 2. (1) Conform calendarului admiterii în învățământul profesional cu durata de 3 ani, admiterea se realizează în 2 etape.

(2) În fiecare etapă de admitere se organizează:

- înscrierea candidaților în vederea admiterii;
- participarea candidaților la proba de admitere suplimentară dacă este cazul;
- admiterea candidaților și afișarea rezultatelor;
- depunerea dosarelor de înscriere a candidaților declarați admiși.

Etapa de admitere	Înscrierea candidaților	Proba suplimentară de admitere	Afișarea rezultatelor la proba suplimentară de admitere	Depunerea contestațiilor și afișarea rezultatelor în urma contestațiilor	Admiterea candidaților și afișarea rezultatelor	Depunerea dosarelor de înscriere a candidaților declarați admiși
Etapa I	5-8 iulie 2021	13-14 iulie 2021	14 iulie 2021	15 iulie 2021	15 iulie 2021	17-20 iulie 2021
Etapa II	22-26 iulie 2021	29-30 iulie 2021	30 iulie 2021	31 iulie 2021	1 august 2021	2-5 august 2021

Art. 5. (2) Înscrierea candidaților în vederea admiterii în învățământul profesional cu durata de 3 ani se face la secretariatul Liceului Tehnologic „Ion Mincu”, Tulcea pe baza opțiunii candidatului pentru o calificare profesională din oferta școlii, cu posibilitatea înregistrării mai multor opțiuni în ordinea preferințelor exprimate de candidat în fișa de înscriere.

(3) Înscrierea în vederea admiterii în învățământul profesional cu durata de 3 ani, a elevilor din clasa a VIII-a se realizează pe baza **fișei de înscriere în învățământul profesional cu durata de 3 ani**, eliberată de unitatea de învățământ gimnazial.

(4) Modelul fișei de înscriere în învățământul profesional cu durata de 3 ani este elaborat de Comisia Națională de Admitere în Învățământul Profesional și se transmite comisiilor de admitere județene.

(5) Unitatea de învățământ gimnazial va elibera **o singură fișă de înscriere** în învățământul profesional cu durata de 3 ani, fiecărui elev/candidat care optează pentru înscrierea la învățământul profesional, în cadrul unei etape menționate în calendarul admiterii în învățământul profesional.

Art.6 La încheierea perioadelor de înscriere menționate în calendarul admiterii în învățământul profesional cu durata de 3 ani, conform comisia de admitere a Liceului Tehnologic „Ion Mincu,, Tulcea transmit în format electronic și în scris, către Comisia de admitere județeană, pentru învățământul profesional cu durata de 3 ani, **lista candidaților înscriși** la învățământul profesional cu durata de 3 ani.

Art.7Lista candidaților înscriși la învățământul profesional cu durata de 3 ani, este afișată, conform calendarului admiterii în învățământul profesional cu durata de 3 ani, la sediul Liceului Tehnologic „Ion Mincu,, Tulcea, împreună cu graficul de desfășurare a probei suplimentare de admitere, *în cazul în care numărul de candidați este mai mare decât numărul locurilor oferite de unitatea de învățământ.*

Proba suplimentară de admitere

Art.9(1) Comisia de admitere a Liceului Tehnologic „Ion Mincu,, Tulcea afișează la sediul școlii **Procedura de admitere.**

(2) Procedura de admitere pentru învățământul profesional cu durata de 3 ani, este aprobată de Consiliul de administrație al școlii și este avizată de Inspectoratul Școlar Județean Tulcea.

(3)**b** Proba suplimentară de admitere se desfășoară, în perioada menționată în calendarul admiterii în învățământul profesional cu durata de 3 ani, doar în cazul în care *numărul de candidați este mai mare decât numărul locurilor oferite de unitatea de învățământ.*

în cazul în care numărul de candidați este mai mare decât numărul locurilor oferite de unitatea de învățământ, admiterea se face în situația aplicării Probei suplimentare, calculul mediei de admitere în învățământul profesional cu durata de 3 ani se va face astfel :(**Art.12 (1(b))**).

$$\text{MAIP} = \frac{70 \times \text{MA} + 30 \times \text{PSA}}{100}$$

unde:

MAIP = media de admitere în învățământul profesional de stat cu durata de 3 ani;

MA = media de admitere calculată conform art. 12 alin. (1) lit.a);

PSA = nota la proba suplimentară de admitere (proba scrisă)

c) Proba suplimentară de admitere constă în susținerea unei probe scrise. Tematica subiectelor va fi stabilită din conținutul disciplinelor Educație Tehnologică pentru domeniul Construcții, instalații și lucrări publice .

d) Programa de examen pentru disciplina la care se sustine proba suplimentara este anexata in Anexa 1;

e) Modul de desfasurare si organizare a probei suplimentare de admitere

- proba suplimentara de admitere se va sustine in cadrul Liceului Tehnologic „Ion Mincu”;

- elevii vor sustine o proba scrisa din disciplinele mentionate anterior, specifice calificarilor scolarizate.

- data sustinerii probei suplimentare va fi conform calendarului afisat la vizierul scolii;

- profesorii evaluatori din comisia de admitere vor evalua lucrarile scrise, rezultatele vor fi trecute in borderouri si cataloage si transmise secretarului comisiei de admitere. Acesta va afisa rezultatele probei suplimentare la avizier. Rezultatele evaluarii probei suplimentare vor fi afisate in data prevazuta in graficul procedurii.

f) Modelele de subiecte si bareme de evaluare si notare sunt anexate in Anexa 2;

g) Durata probei suplimentare de admitere este de 2 ore.

h) Modul de organizare si desfasurare a contestatiilor

-dupa afisarea rezultatelor obtinute la proba suplimentara, candidatii nemultumiti pot face contestatie, in termen de maxim o ora (60 minute) de la data afisarii rezultatului probei suplimentare, care se inregistreaza si se transmite secretarului comisiei de concurs.

-secretarul comisiei de concurs anunta in cel mai scurt timp profesorii evaluatori din comisia de contestatii.

- comisia de contestatii va analiza lucrarea/testul scris a/al candidatului care a/au depus contestatie precum si baremul de corectare, completeaza borderoul si catalogul de contestatie si le vor transmite secretarului comisiei de admitere.

-contestatiile vor fi solutionate in maxim 2 ore (120 minute) de la finalizarea termenului de depunere a contestatiilor.

-rezultatele finale se vor afisa de catre secretarul comisiei de admitere la avizierul liceului, de asemenea acesta va preda rezultatele finale ale probei suplimentare catre membrii comisiei de admitere.

Admiterea candidaților și afișarea rezultatelor

Art. 10. (1) Admiterea în învățământul profesional cu durata de 3 ani se realizează, în fiecare etapă, astfel:

1) în cazul în care *numărul de candidați înscriși nu depășește numărul locurilor oferite de unitatea de învățământ*, admiterea se va realiza pe baza portofoliului educațional al elevului; în portofoliul educațional al elevului se are în vedere, pentru admiterea în învățământul profesional de 3 ani, **media de admitere**, se calculează astfel: **(Art.12 (1(a))**.

$$\text{MAIP} = \text{MA} = \frac{20 \text{ ABS} + 80 \text{ EN}}{100}$$

unde:

MAIP = media de admitere în învățământul profesional de stat cu durata de 3 ani;

MA = media de admitere calculată conform art. 10 alin.a);

ABS = media generală de absolvire a claselor V-VIII;

EN = media generală obținută la Evaluarea națională susținută de absolvenții clasei a VIII-a.

2) în cazul în care numărul de candidați este mai mare decât numărul locurilor oferite de unitatea de învățământ, admiterea se face în situația aplicării Probei suplimentare, calculul mediei de admitere în învățământul profesional cu durata de 3 ani se va face astfel: (**Art.12 (1(b))**).

$$\text{MAIP} = \frac{70 \times \text{MA} + 30 \times \text{PSA}}{100}$$

unde:

MAIP = media de admitere în învățământul profesional de stat cu durata de 3 ani;

MA = media de admitere calculată conform art. 12 alin. (1) lit.a);

PSA = nota la proba suplimentară de admitere (proba scrisă)

Art.11(1) În cazul în care doi candidați au medii de admitere egale, aceștia vor fi departajați folosind, în ordine, următoarele criterii:

a) media generală obținută la Evaluarea Națională din clasa a VIII-a;

b) media generală de absolvire a claselor a V-a – a VIII-a;

(2) În cazul în care, la o unitate de învățământ și la o calificare profesională, pe ultimul loc există candidați, care au mediile de admitere, precum și mediile menționate la aliniatul 1, egale, atunci toți acești candidați sunt declarați admiși la opțiunea solicitată.

Art.12(5) Media de admitere în învățământul profesional, calculată conform **art. 12 alin (1) lit. a)**, este utilizată pentru stabilirea ordinii pe lista candidaților admiși în cazul în care numărul de candidați un depășește numărul locurilor din oferta școlii.

Depunerea dosarelor de înscriere a candidaților declarați admiși:

Art. 14.(1) După afișarea rezultatelor la admiterea în învățământul profesional cu durata de 3 ani, candidații depun, la unitățile școlare la care au fost declarați admiși, dosarele de înscriere, cuprinzând actele de studii în original.

(2) Înscrierea candidaților declarați admiși se efectuează, conform programului afișat la sediul Liceului Tehnologic „Ion Mincu., Tulcea (**orele 7 – 15**), pe baza următoarelor acte:

a) fișa de înscriere în învățământul profesional cu durata de 3 ani;

b) certificatul de naștere, în copie legalizată;

c) adeverință cu notele și media generală obținute la Evaluarea Națională;

d) foaia matricolă pentru clasele a V-a – a VIII-a (cu calculul mediei generale de absolvire) - copie și original;

- e) fișa medicală;
- f) dosar plic;
- g) folie din plastic.

(3) Candidații care, în perioada menționată în calendarul admiterii în învățământul profesional cu durată de 3 ani, **nu își depun dosarele de înscriere, se consideră retrași**, iar locurile corespunzătoare sunt declarate neocupate și vor fi utilizate pentru următoarele etape de admitere în învățământul profesional cu durată de 3 ani.

Atributiile comisiei de admitere

Art. 24.(2) Comisia de admitere din unitatea de învățământ care organizează învățământ profesional cu durată de 3 ani are următoarele atribuții:

- b) reactualizează Procedura de admitere, pe care o supune aprobării consiliului de administrație al unității de învățământ și avizării inspectoratului școlar județean;
- c) organizează admiterea și aplicarea Procedurii de admitere;
- d) verifică documentele prezentate de candidați și calculul corect al mediei de admitere în învățământul profesional;
- e) sesizează inspectoratului școlar județean orice eroare constatată în completarea documentelor școlare pentru înscriere și corectează, acolo unde este posibil, aceste erori; corectarea mediei de admitere în învățământul profesional calculate greșit se face de către președintele comisiei de admitere din unitatea de învățământ care organizează învățământ profesional cu durată de 3 ani, care semnează și aplică ștampila unității;
- f) asigură prezența permanentă, pe perioada înscrierii, a unor membri ai comisiei de admitere din unitatea de învățământ care organizează învățământ profesional cu durată de 3 ani, care să ofere informații și consiliere persoanelor care se prezintă pentru înscriere;
- g) transmite comisiei de admitere județene pentru învățământul profesional cu durată de 3 ani raportul privind desfășurarea admiterii la unitatea de învățământ care organizează învățământ profesional cu durată de 3 ani.

(3) Componența comisiei de admitere din unitatea de învățământ care organizează învățământ profesional cu durată de 3 ani este avizată de Consiliul de administrație din unitatea de învățământ și aprobată de Inspectoratul Școlar Județean.

Anexe

Anexa 1- Calendarul admiterii în învățământul profesional de stat cu durata de 3 ani pentru anul școlar 2021-2022

LICEUL TEHNOLOGIC „ION MINCU„Tulcea

**CALENDARUL ADMITERII
IN INVATAMANTUL PROFESIONAL DE STAT CU DURATA DE 3 ANI
Pentru anul scolar 2021-2022**

Data limita / perioada	EVENIMENTUL
Pregătirea admiterii	
8 februarie 2021	Transmiterea, de către unitățile de învățământ care au ofertă educațională pentru învățământul profesional de stat, spre aprobare, la Inspectoratul Școlar Județean a propunerii privind componența Comisiei de admitere din unitatea de învățământ, care organizează învățământ profesional de stat, avizată de Consiliul de administrație al unității de învățământ.
15 februarie 2021	Transmiterea de catre ISJ a <i>Comisiei de admitere in unitatea de invatamant care organizeaza invatamant profesional de stat cu durata de 3 ani</i> aprobata
22 februarie 2021	Stabilirea cu operatorii economici daca se organizeaza probe de preselectie.
22 februarie 2021	Elaborarea impreuna cu operatorii economici a Procedurilor de preselectie si a Procedurii de admitere si transmiterea lor la ISJ
26 februarie 2021	Afisarea in scoala a : <ul style="list-style-type: none"> • Procedurii de admitere aprobata de ISJ • Procedurii de preselectie aprobata ISJ • Calificarile • Numarul de locuri propuse pe domenii și calificări • Condițiile in care se da o proba suplimentara de selectie • Datele planificate pentru etapa I si a II-a de inscriere
26 februarie 2021	Transmiterea modelului fișei de inscriere de catre Comisia Nationala
10 mai 2021	Afișarea ofertei educaționale pentru învățământul profesional de stat aprobate. Crearea bazei de date la nivelul fiecărei unități de învățământ gimnazial cu datele personale ale elevilor de clasa a VIII-a(SIIR)
10-14 mai 2021	Transmiterea în unitățile de învățământ gimnazial a broșurilor cuprinzând informațiile privind admiterea în învățământul liceal, în învățământul profesional de stat și în învățământul dual, pentru anul școlar 2021-2022. Afișarea în unitățile de învățământ gimnazial a graficului ședințelor de informare a elevilor și părinților cu privire la admiterea în învățământul profesional, inclusiv în învățământul dual
Informarea si consilierea elevilor cu privire la oportunitatea de continuare a studiilor in invatamantul profesional de stat cu durata de 3 ani.	
	Informarea de către ISJ a unităților de învățământ gimnazial privind posibilitatea

15-19 februarie 2021	continuării studiilor de către absolvenții claselor a VIII-a în învățământul profesional de stat Se vor prezenta următoarele: - modul de organizare și funcționare a învățământului profesional de stat; - calendarul și modul de organizare și desfășurare a admiterii în învățământul profesional de stat; - posibilitatea continuării studiilor după finalizarea învățământului profesional de stat.
22 februarie -26 martie 2021	„Saptamana meseriilor,, organizata in scoala pentru promovarea invatamantului tehnic: - promovarea învățământului profesional și tehnic, în general, și, în special, a modului de organizare și funcționare a învățământului profesional, inclusiv dual; - informarea privind condițiile în care elevii pot avea acces la învățământul profesional, inclusiv dual, și beneficiile acestei forme de pregătire; - consilierea elevilor din clasa a VIII-a, învățământ gimnazial, cu privire la oportunitatea continuării studiilor în învățământul profesional de stat, inclusiv dual; - oferta de școlarizare pentru învățământul profesional, inclusiv dual, condiții de admitere.
1 martie-14 mai 2021	Fiecare unitate de învățământ care, în anul școlar 2021-2022, școlarizează elevi în clasa a VIII-a învățământ gimnazial organizează și desfășoară activități de orientare și consiliere cu elevii de clasa a VIII-a.
17 mai -11 iunie 2021	Ședințe de instruire organizate de toate unitățile de învățământ gimnazial, cu elevii de clasa a VIII-a și părinții acestora, pentru prezentarea metodologiei și a calendarului admiterii, a procedurilor de preselecție și/sau de admitere și a planului de școlarizare la învățământul profesional de stat, inclusiv în învățământul dual, și a modului de completare a opțiunilor din fișa de înscriere în învățământul profesional de stat, respectiv în fișa de opțiuni pentru învățământul dual.
17-28 mai 2021	„Targul de oferta educationala organizat de ISJ. Targul va avea și o sectiune dedicata ofertei la nivel regional.
16 iunie 2021	Transmiterea de către fiecare unitate de învățământ gimnazial către comisia de admitere județeană/a municipiului București a bazei de date cuprinzând mediile generale de absolvire ale absolvenților clasei a VIII-a, precum și a listei elevilor corigenți, repetenți, cu situația neîncheiată sau exmatriculați, prin completarea acestor informații în aplicația informatică centralizată
17 iunie 2021	Transmiterea de către comisiile de admitere județene/a municipiului București către Comisia națională de admitere a bazei de date cuprinzând mediile generale de absolvire ale absolvenților clasei a VIII-a, prin confirmarea finalizării operațiunilor specifice completării acestor date în aplicația informatică centralizată.
Admiterea candidaților pe locurile speciale pentru romi și a candidaților pentru învățământul Special (calendar și organizare comune pentru înscrierea în învățământul liceal, profesional de stat și dual)	
8 februarie 2021	Depunerea și înregistrarea de către părinte/reprezentantul legal a recomandării scrise, de apartenență la etnia romă, la unitatea de învățământ de proveniență, în vederea înscrierii elevilor pe locurile speciale pentru romi NOTĂ: Orice recomandare depusă la unitatea de învățământ ulterior acestei perioade nu

	va mai fi luată în considerare pentru nicio etapă de admitere în învățământul profesional și dual de stat pentru anul școlar 2021-2022!
10 mai 2021	Afișarea locurilor speciale pentru candidații romi NOTĂ: Locurile speciale pentru candidații romi se stabilesc de comisiile de admitere județene, ca locuri alocate peste numărul de locuri acordat prin planul de școlarizare, în limita a 1-2 locuri suplimentare la clasă. Nu se alocă locuri speciale pentru candidații romi la clasele/unitățile de învățământ profesional la care se organizează preselecție și nici la calificările din oferta pentru învățământul dual la care sunt prevăzute probe eliminatorii sau probe de admitere independent de numărul candidaților înscriși pe numărul de locuri disponibile.
Etapa I de admitere pe locurile speciale pentru romi	
5-6 iulie 2021	Secretariatele unităților de învățământ gimnazial completează, la cererea elevilor și a părinților/reprezentanților legali pentru minori, fișa de înscriere în învățământul profesional și dual de stat cu informațiile privind datele personale ale absolvenților claselor a VIII-a, mediile generale de absolvire, notele și mediile obținute la evaluarea națională din clasa a VIII-a. Completarea opțiunilor în anexa fișei de înscriere de către candidații care solicită înscrierea pe locurile speciale pentru romi și de către părinții acestora, asistați de diriginții claselor a VIII-a, la unitatea de învățământ Eliberarea, de către unitățile de învățământ gimnazial, a fișei de înscriere în învățământul profesional și dual de stat, însoțită de anexa fișei de înscriere pentru candidații care solicită aceasta NOTĂ: Se va elibera o singură fișă de înscriere. Nu se eliberează fișe de înscriere elevilor din clasa a VIII-a cu situația școlară neîncheiată, aflați în stare de corigență sau repetenție.
5-6 iulie 2021	Depunerea fișelor de înscriere însoțite de anexele cu opțiuni ale candidaților pe locurile speciale pentru romi la ISJ/
7 iulie 2021	Repartizarea candidaților pe locurile speciale pentru romi NOTĂ: Repartizarea pe locurile speciale pentru romi se realizează de comisia de admitere județean în ordinea descrescătoare a mediilor de admitere și în baza opțiunilor exprimate de candidați. Repartizarea se face în ședință publică. Mediile de admitere pentru candidații romi care candidează pe locurile speciale pentru romi se calculează conform art. 12 alin. (1) lit. a) din Metodologia de organizare și desfășurare a admiterii în învățământul profesional de stat, aprobată prin Ordinul ministrului educației naționale și cercetării științifice nr. 5.068/2016, indiferent dacă la acea calificare profesională se organizează probă suplimentară de admitere.
Etapa a II-a de admitere pe locurile speciale pentru romi	
21 iulie 2021	Afișarea locurilor speciale libere pentru candidații romi, disponibile pentru etapa a II-a de admitere
22+23 iulie 2021	Secretariatele unităților de învățământ gimnazial completează, la cererea elevilor și a părinților/reprezentanților legali pentru minori, fișa de înscriere în învățământul profesional și dual de stat cu informațiile privind datele personale

	<p>ale absolvenților claselor a VIII-a, mediile generale de absolvire, notele și mediile obținute la evaluarea națională din clasa a VIII-a, pentru candidații cărora nu li s-au eliberat fișe de înscriere în etapa I.</p> <p>Completarea opțiunilor în anexa fișei de înscriere de către candidații care solicită înscrierea pe locurile speciale pentru romi și de către părinții acestora, asistați de diriginții claselor a VIII-a, la unitatea de învățământ</p> <p>Eliberarea de către unitățile de învățământ gimnazial a fișelor de înscriere pentru învățământul profesional și dual de stat pentru candidații cărora nu li s-au eliberat fișe de înscriere în etapa I de admitere în învățământul profesional de stat sau în învățământul dual</p>
22-23 iulie 2021	Depunerea fișelor de înscriere însoțite de anexele cu opțiuni ale candidaților pe locurile speciale pentru romi la ISJ
24 iulie 2021	Repartizarea candidaților pe locurile speciale pentru romi
Admiterea candidaților pe locurile distinct alocate candidaților cu CES în unitățile de învățământ de masă	
8 februarie 2021	Obținerea certificatului de orientare școlară și profesională emis de CJRAE/CMBRAE, care atestă existența unei cerințe educaționale speciale a elevului
8 februarie 2021	Depunerea și înregistrarea de către părinte/reprezentantul legal a certificatului de orientare școlară și profesională emis de CJRAE/CMBRAE, care atestă existența unei cerințe educaționale speciale a elevului, în vederea înscrierii acestora pe locurile distinct alocate în unitățile de învățământ de masă
10 mai 2021	Afișarea locurilor distinct alocate în unitățile de învățământ de masă pentru candidații elevi cu CES (1-2 locuri/fiecare clasă/grupă pentru fiecare filieră/profil/specializare/domeniu de pregătire/calificare)
12 aprilie-18 iunie 2021	<p>Ședințe de informare și instruire cu părinții și elevii, organizate de profesorii diriginți, privind admiterea pe locurile distinct alocate pentru elevii cu CES</p> <p>NOTĂ:</p> <p>Ședințele vizează orientarea școlară a elevilor cu CES care doresc să candideze pe locuri distinct alocate în unități de învățământ de masă și la acestea pot participa, în calitate de invitați, reprezentanți ai unităților de învățământ liceal, profesional și profesional dual de masă, specialiști din cadrul CJRAE/CMBRAE, precum și alți factori reprezentativi. După fiecare ședință se va întocmi proces-verbal de informare/instruire.</p>
Etapa I de admitere pe locurile distinct alocate candidaților cu CES în unitățile de învățământ de masă	
5-6 iulie 2021	<p>Secretariatele unităților de învățământ gimnazial completează, la cererea elevilor și a părinților/reprezentanților legali pentru minori, fișa de înscriere în învățământul profesional și dual de stat cu informațiile privind datele personale ale absolvenților claselor a VIII-a, mediile generale de absolvire, notele și mediile obținute la evaluarea națională din clasa a VIII-a.</p> <p>Completarea opțiunilor în anexa fișei de înscriere de către candidații care solicită înscrierea pe locurile speciale pentru elevii cu CES și de către părinții acestora, asistați de diriginții claselor a VIII-a, la unitatea de învățământ</p> <p>Eliberarea, de către unitățile de învățământ gimnazial, a fișelor de înscriere în învățământul profesional și dual de stat, însoțite</p>

5-6 iulie 2021	Depunerea fișelor de înscriere însoțite de anexele cu opțiuni pentru locurile alocate pentru candidații cu CES la ISJ/
7 iulie 2021	Repartizarea candidaților pe locurile distinct alocate candidaților cu CES în învățământul de masă și comunicarea rezultatelor candidaților
Etapa a II-a de admitere pe locurile distinct alocate candidaților cu CES în unitățile de învățământ de masă	
21 iulie 2021	Afișarea locurilor speciale libere pentru candidații romi, disponibile pentru etapa a II-a de admitere
22-23 iulie 2021	Secretariatele unităților de învățământ gimnazial completează, la cererea elevilor și a părinților/reprezentanților legali pentru minori, fișa de înscriere în învățământul profesional și dual de stat cu informațiile privind datele personale ale absolvenților claselor a VIII-a, mediile generale de absolvire, notele și mediile obținute la evaluarea națională din clasa a VIII-a pentru candidații cărora nu li s-au eliberat fișe de înscriere în etapa I. Completarea opțiunilor în anexa fișei de înscriere de către candidații care solicită înscrierea pe locurile speciale pentru elevii cu CES și de către părinții acestora, asistați de diriginții claselor a VIII-a, la unitatea de învățământ Eliberarea, de către unitățile de învățământ gimnazial, a fișelor de înscriere în învățământul profesional și dual de stat, însoțite de anexele fișelor de înscriere pentru candidații care solicită aceasta, pentru candidații cărora nu li s-au eliberat fișe de înscriere în etapa I de admitere
22-23 iulie 2021	Depunerea de către candidați a fișelor de înscriere însoțite de anexele cu opțiuni pentru locurile alocate pentru candidații cu CES la ISJ/
24 iulie 2021	Repartizarea candidaților pe locurile distinct alocate candidaților cu CES în învățământul de masă și comunicarea rezultatelor candidaților
INSCRIEREA SI ADMITEREA ELEVILOR IN INVATAMANTUL PROFESIONAL DE STAT	
Etapa I de admitere în învățământul profesional de stat	
Inscrierea candidatilor in vederea aditerii	
5-8 iulie 2021	Scolile gimnaziale completeaza la solicitarea parintilor elevilor si elibereaza Fisa deinscriere in invatamantul profesional de stat
5-8 iulie 2021	Inscrierea candidatilor la unitatile de invatamant care scolarizeaza invatamant profesional de stat pe baza <i>Fisei deinscriere in invatamantul profesional de stat cu durata de 3 ani.</i> NOTĂ: Nu pot fi înscriși candidații cu situația școlară neîncheiată, aflați în stare de corigență sau repetenție.
8 iulie 2021	Afisarea listei candidatilor inscristi la invatamantului profesional de stat cu durata de 3 ani . Se afișează și precizări detaliate privind organizarea probelor suplimentare de admitere, inclusiv a eventualelor probe eliminatorii ((data, ora, loc, acte de identitate, alte date organizatorice).

	Transmiterea la ISJ a numarului de candidati inscrisi la fiecare calificare.
9-12 iulie 2021	<p>Înscrierea candidaților respinși la preselecție la unitățile de învățământ care școlarizează în învățământul profesional de stat, inclusiv dual, la care nu s-au organizat probe de preselecție, respectiv eliminatorii, pe baza fișei de înscriere în învățământul profesional și dual de stat</p> <p>Se pot înscrie și alți candidați interesați, care nu s-au înscris în perioadele de înscriere prevăzute mai sus, precum și cei care au renunțat la locul ocupat în sesiunea de preselecție. De asemenea, se pot înscrie și candidați care au fost respinși la probe eliminatorii organizate în învățământul dual.</p> <p>NOTĂ:</p> <p>Nu pot fi înscriși candidații cu situația școlară neîncheiată, aflați în stare de corigență sau repetenție.</p> <p>Înscrierea candidaților respinși la unitățile de învățământ care au organizat preselecție și care au ridicat fișa de înscriere se face pe baza aceleiași fișe, prin completarea casetelor pentru următoarea unitate de învățământ și a calificărilor profesionale pentru care optează.</p>
12 iulie 2021	<p>Actualizarea și afișarea la sediul unităților de învățământ care au ofertă educațională pentru învățământul profesional de stat a listei candidaților înscriși la învățământul profesional de stat.</p> <p>Afișarea informațiilor (data, locul de desfășurare, ora, acte necesare de identitate a candidaților, alte detalii organizatorice) privind organizarea probei suplimentare de admitere, la unitățile de învățământ unde numărul de candidați înscriși este mai mare decât numărul locurilor oferite</p> <p>Transmiterea către comisia de admitere județeană a situației cu numărul de candidați înscriși la învățământul profesional, pe fiecare calificare profesională</p>
Proba suplimentara de admitere	
(in cazul in care numarul candidatilor este mai mare decat numarul locurilor)	
13-14 iulie 2021	Desfasurarea probei suplimentare
14 iulie 2021	Afisarea rezultatelor
15 iulie 2021	Depunerea contestatiilor , rezolvarea și afisarea rezultatelor contestatiilor
Admiterea candidatilor si afisarea rezultatelor	
15 iulie 2021	<p>Calcularea de către comisiile de admitere din unitățile de învățământ a mediilor finale de admitere, conform precizărilor de calcul din metodologia de admitere în învățământul profesional</p> <p>Transmiterea, utilizând aplicația informatică centralizată, la comisia de admitere județeană a candidaților declarați admiși și a celor respinși la admiterea în învățământul profesional de stat, de către toate unitățile de învățământ, indiferent dacă au desfășurat sau nu proba de preselecție/admitere</p>
16 iulie 2021	<p>Validarea de către ISJ a <i>Listei candidatilor declarati admisi in invatamantul profesional de stat cu durata de 3 ani</i></p> <p>Afisarea listei cu candidatii admisi in ordinea descrescatoare a mediilor in fiecare unitate de invatamant organizatoare de invatamant profesional cat si in unitatile de invatamant gimnaziale.</p>

	<p>Afișarea rezultatelor va fi însoțită de precizări privind:</p> <ul style="list-style-type: none"> • depunerea dosarelor de înscriere de către candidații admisi • ridicarea <i>Fisei de înscriere în învățământul profesional de stat cu durată de 3 ani</i> de către candidații respinși • Afișarea precizării prin care candidații admisi la clase/grupe cu efective care în urma primei etape de admitere se află sub efectivul minim necesar constituirii formațiilor de studii sunt înștiințați că după depunerea dosarelor de înscriere vor fi înmatriculați sub rezerva completării în urma etapei a II-a de admitere a numărului de locuri minim necesar pentru constituirea formațiilor de studii, iar în situația în care nici în etapa a II-a nu se vor ocupa suficiente locuri pentru constituirea efectivelor minime se poate decide redistribuirea, prin comisia de admitere județeană, a candidaților, în limita locurilor disponibile la alte clase sau unități școlare, în cadrul unei ședințe publice la care vor fi invitați să participe
17-20 iulie 2021	Ridicarea fișelor de înscriere în învățământul profesional de către candidații declarați respinși. Candidații respinși la etapa I de admitere în învățământul profesional și în învățământul dual se pot înscrie în etapa a II-a de admitere în învățământul profesional, în învățământul dual, sau în etapa a II-a de admitere în liceu.
17-20 iulie 2021	Depunerea dosarelor de înscriere la unitatea școlară la care candidații au fost declarați admisi.
17 iulie 2020	Transmiterea de către unitățile de învățământ care au ofertă educațională pentru învățământul profesional de stat a situației locurilor rămase libere în urma neînscriserii candidaților admisi în această etapă de admitere
20-21 iulie 2020	Rezolvarea cazurilor speciale de către ISJ
20 iulie 2021	Transmiterea de către comisia de admitere județeană/ la unitățile de învățământ profesional a situației rezolvării cazurilor speciale
22 iulie 2021	<p>Afișarea de către unitățile de învățământ profesional a candidaților înmatriculați și a situației cu locurile rămase libere în învățământul profesional, după depunerea dosarelor de înscriere în etapa I de admitere și rezolvarea cazurilor speciale</p> <p>Transmiterea de către comisia de admitere în învățământul profesional de stat din unitatea de învățământ, în format electronic și în scris, către comisia de admitere județeană a listelor actualizate cu candidații înmatriculați și a situației locurilor neocupate la învățământul profesional de stat</p> <p>Listele actualizate cu candidații înmatriculați la clase/grupe cu efective care se află sub efectivul minim la finalul primei etape se afișează și se comunică sub rezerva completării în urma etapei a II-a de admitere a numărului de locuri minim necesar pentru constituirea formațiilor de studii.</p>
22 iulie 2021	Transmiterea de către comisia de admitere județeană la toate unitățile de învățământ gimnazial a situației locurilor libere pentru etapa a II-a de admitere la învățământul profesional de stat
22 iulie 2021	Afișare în unitățile școlare gimnaziale a <i>Situației locurilor neocupate în</i>

	<p><i>invatamantul profesional</i></p> <p>Afișarea la sediul unităților de învățământ cu ofertă educațională pentru învățământul profesional de stat a locurilor libere pentru etapa a II-a, pe domenii de pregătire și calificări profesionale</p>
<p>Etapa a II</p> <p>de admitere in invatamantul profesional de stat</p>	
<p>Inscrierea candidatilor in vederea aditerii</p>	
22-26 iulie 2021	<p>Eliberarea de catre unitatile de invatamant gimnazial a fiselor de inscriere pentru invatamant profesional de stat pentru candidatii care nu au participat la etapa I de admitere sau care au participat, dar nu au fost repartizati/admisi la liceu sau invatamantul profesional, si care solicita sa participe la admiterea in invatamantul profesional de stat in etapa a II-a La solicitarea candidatilor care au sustinut si au promovat probele de verificare a cunostintelor de limba moderna sau materna, unitatile de invatamant gimnazial elibereaza, impreuna cu fisa de inscriere, si anexa fisei de inscriere completata cu rezultatul la proba/probele de verificare a cunostintelor de limba moderna sau materna.</p>
22-26 iulie 2021	<p>Înscrierea candidaților care nu au participat la etapa I de admitere sau care au participat, dar nu au fost repartizați/admiși, sau au fost admiși dar nu și-au depus dosarele de înscriere la liceu sau învățământul profesional, la centrele de înscriere, pentru unitățile de învățământ care au ofertă educațională pentru învățământul profesional, pe baza fișei de înscriere în învățământul profesional de stat.</p> <p>Centrele de înscriere oferă informațiile și îndrumările necesare pentru completarea de către candidați a opțiunilor pentru calificările profesionale din oferta unității de învățământ pentru care optează.</p> <p>NOTĂ:</p> <p>Nu pot fi înscriși candidații cu situația școlară neîncheiată, aflați în stare de corigență sau repetenție.</p>
26 iulie 2021	<p>Afișarea, la centrele de înscriere și la sediul unităților de învățământ care au ofertă pentru învățământul profesional, a listei candidaților înscriși în învățământul profesional</p> <p>Pentru unitățile de învățământ și calificările profesionale la care se organizează probe de admitere ca urmare a depășirii numărului de candidați înscriși față de numărul locurilor disponibile se vor afișa împreună cu lista candidaților înscriși și informațiile privind derularea acestor probe (data, ora, locul de desfășurare a probelor, acte de identitate necesare candidaților, alte detalii organizatorice). Se va preciza dacă se organizează proba suplimentară de admitere pentru toate calificările sau doar la calificarea/calificările la care numărul de candidați depășește numărul de locuri, cu posibilitatea redistribuirii la celelalte calificări pentru care nu s-a organizat proba suplimentară, în situația în care candidații au optat în fișa de înscriere pentru aceste calificări. Transmiterea către comisia de admitere județeană/a municipiului București a situației cu numărul de candidați înscriși pentru admiterea în învățământul profesional, pentru fiecare calificare profesională.</p>

Proba suplimentara de admitere (in cazul in care numarul candidatilor este mai mare decat numarul locurilor)	
29-30 iulie 2021	Derularea probei suplimentare de admitere, dacă este cazul, precedată, după caz, de proba de preselecție (în unitățile de învățământ în care s-a decis organizarea acesteia), conform graficului stabilit și afișat de fiecare unitate de învățământ.
30 iulie 2021	Afișarea rezultatelor la proba suplimentară de admitere de către unitățile de învățământ care au organizat proba
31 iulie 2021	Depunerea contestațiilor la proba suplimentară de admitere Rezolvarea contestațiilor la proba suplimentară de admitere Afișarea rezultatelor la proba suplimentară de admitere în urma rezolvării contestațiilor, de către unitățile de învățământ care au organizat proba suplimentară de admitere Calcularea de către comisiile de admitere din unitățile de învățământ a mediilor finale de admitere, conform precizărilor de calcul din metodologia de admitere în învățământul profesional Transmiterea la comisia de admitere județeană/a municipiului București a listei candidaților declarați admiși și a celor respinși la admiterea în învățământul profesional de stat, de către toate unitățile de învățământ, indiferent dacă au desfășurat sau nu proba de preselecție/admitere
1 august 2021	Validarea de către comisia de admitere județeană pentru învățământul profesional de stat a listei candidaților declarați admiși în învățământul profesional de stat Afișarea de către unitățile de învățământ profesional a listei candidaților admiși și a celor respinși la învățământul profesional de stat Afișarea precizărilor privind depunerea dosarelor de înscriere de către candidații admiși, respectiv ridicarea fișelor de înscriere de către candidații respinși
2-5 august 2021	Depunerea dosarelor de înscriere la unitățile de învățământ la care candidații au fost declarați admiși. În cazul retragerii fișelor de înscriere sau nedeunerii dosarelor de înscriere de către candidații admiși, pe locurile eliberate de aceștia pot fi admiși alți candidați, în ordinea rezultatelor obținute la admiterea organizată în această etapă, cu condiția încadrării în termenul de depunere a dosarelor de înscriere. Afișarea de precizări prin care candidații admiși la clase/grupe cu efective care în urma etapei a II-a de admitere se află sub efectivul minim necesar constituirii formațiunilor de studii sunt înștiințați că, după depunerea dosarelor de înscriere, vor fi înmatriculați sub rezerva completării numărului de locuri minim necesar pentru constituirea formațiunilor de studii, prin comisia de admitere județeană prin repartizarea de alți candidați și, după caz, prin redistribuiri în cadrul unei ședințe publice la care vor fi invitați să participe
5 august 2021	Transmiterea de către comisia de admitere în învățământul profesional de stat din unitatea de învățământ, în format electronic și în scris, către comisia de admitere județeană a listelor finale cu candidații înmatriculați și a situației locurilor neocupate la învățământul profesional de stat.
Repartizări și redistribuiri pe locurile libere și rezolvarea cazurilor speciale de către comisia de admitere județeană	
	Afișarea de către comisia de admitere județeană a listei cu locurile libere și a

6 august 2021	<p>graficului activităților de repartizare și redistribuire pe locurile libere și de rezolvare a cazurilor speciale.</p> <p>Afișarea graficului, pe zile și intervale orare, a activităților de repartizare și redistribuire pe locurile libere și de rezolvare a cazurilor speciale</p>
7-8 august 2021 (conform graficului afișat de comisia de admitere județeană)	<p>Rezolvarea cazurilor speciale de către comisia de admitere județeană.</p> <p>Repartizarea de către comisia de admitere județeană a candidaților care nu au participat sau nu au fost admiși la etapele anterioare sau au fost admiși, dar nu au confirmat locurile ocupate prin depunerea dosarelor de înscriere.</p> <p>Rezolvarea de către comisia de admitere județeană a situațiilor de la nivelul unităților de învățământ la care, în urma celor două etape de admitere, nu s-au constituit în limitele legale formațiuni de studiu, prin redistribuirea candidaților admiși la clase/grupe și calificări la care nu s-au constituit efectivele minime legale.</p> <p>Rezolvarea situațiilor se face în ședință publică la care sunt invitați candidații care au fost admiși la calificări pentru care nu s-au întrunit condițiile minime de constituire a formațiunilor de studiu.</p>
8 august 2021	<p>Afișarea de către unitățile de învățământ profesional a candidaților înmatriculați și a situației cu locurile rămase libere în învățământul profesional, după depunerea dosarelor de înscriere, rezolvarea cazurilor speciale, repartizările și redistribuirile realizate prin comisia de admitere județeană/</p>
9 august 2021	<p>Transmiterea către Centrul Național de Admitere a rezultatelor repartizărilor și redistribuirilor, prin confirmarea încheierii operațiunilor specifice în aplicația informatică centralizată</p>

Anexa 2 –Programa de examen pentru proba suplimentara

**PROGRAMA ADAPTATA
PENTRU PROBA SUPLIMENTARA DE ADMITERE PENTRU
INVATAMANTUL PROFESIONAL CU DURATA DE 3 ANI
DOMENIUL : CONSTRUCTII, INSTALATII SI LUCRARI PUBLICE**

**CALIFICAREA : Instalator instalații tehnico-sanitare și de gaze
Mozaicar-montator placaje**

Nota de prezentare :

Programa școlară adaptată pentru susținerea probei suplimentare pentru admiterea în învățământul profesional de 3 ani , este elaborată potrivit modelului de proiectare curriculară centrat pe competențe, disciplina *Educație tehnologică și aplicații practice, clasa a VI-a* și reflectă caracterul multidisciplinar /modular studiat în gimnaziu, respectiv în învățământul profesional.

Conținuturile învățării operează o selecție relevantă din perspectiva structurării competențelor și reflectă domeniul principal de activitate în construcții.

Conținuturile reprezintă mijloace informaționale prin care se urmărește realizarea competențelor. Acestea sunt organizate pe următoarele domenii:

- Tehnologii;
- Design;
- Calitate, economie și antreprenoriat;
- Dezvoltare durabilă;
- Activități/ocupații/meserii.

Domenii de conținut	Conținuturi
Tehnologii	-Identificarea elementelor rezistența ale unei construcții - Tradițional și modern în construcții
Design	-Elemente de limbaj grafic specific realizării unei locuințe (reprezentarea în vedere – o proiecție, cote de gabarit, scara și proporțiile); -planul locuinței –recunoașterea elementelor constructive
Calitate, economie și antreprenoriat	Mediul construit: - clădiri; - alcătuirea constructivă a clădirilor; - materiale de construcție pentru o locuință .
Dezvoltare durabilă influența asupra individului	Siguranță și securitate în construcții: -norme de sanatare si securitate a muncii in constructii

Activități/ocupații/meserii	- Domenii: construcții, amenajări interioare/exterioare

Programa adaptata pentru proba suplimentara de admitere pentru învățământul profesional cu durata de 3 ani , ia în considerare nevoia de creștere a competențelor forței de muncă și a angajabilității, în condiții de competitivitate și dezvoltare durabilă.

Bibliografie :

1. Velicu, C, Chiriac, C-M, Navodaru, L, „Elemente de constructii si lucrari publice”, carte de specialitate , Iasi, Editura Stef, 2009.
2. Stana, I.C., Lascu, G.N., Zlatoianu, I., „Constructii, pregatire practica”, manual pentru clasa a IX-a, SAM, Editura CDPRESS, Bucuresti, 2006.
3. Lichiardopol G., Stoicescu V., Educație tehnologică și aplicații practice, -manual pentru clasa a VI-a

Liceul Tehnologic „Ion Mincu” Tulcea
Str.1848 nr.7

Numele și prenumele candidatului
.....

PROBA SCRISA
PENTRU ADMITERE IN INVATAMANTUL PROFESIONAL CU DURATA DE 3
ANI
Varianta nr. 1

SUBIECTUL I

Completeaza in tabel informatiile care lipsesc selectand din lista de elemente si lucrari de constructii de mai jos [9x5p= 45p]

- sarpanta
- grinzi
- fonoizolatii
- placaje
- fundatii
- vopsitorii
- pereti
- tencuieli
- hidroizolatii

Elemente de rezistenta	Elemente de finisaj	Izolatii

SUBIECTUL II

Precizeaza categoriile de elemente si lucrari care alcatuiesc o cladire. [5x5p=25p]

SUBIECTUL III

Defineste peretii si precizeaza rolurile lor in cladire . [20p]

Nota :

- Timp de lucru 1 ora .
- Toate subiectele sunt obligatorii.
- Se acorda 10 puncte din oficiu.

Varianta nr. 1
BAREM DE CORECTARE SI NOTARE

SUBIECTUL I

Completeaza in tabel informatiile care lipsesc selectand din lista de elemente si lucrari de constructii de mai jos [9x5p= 45p]

Elemente de rezistenta	Elemente de finisaj	Izolatii
sarpanta	vopsitorii	Fonoizolații
grinzi	tencuieli	hidroizolații
pereti	placaje	
fundatii		

Pentru fiecare raspuns corecte se acorda cate 5 puncte.

Pentru raspuns incorect sau lipsa acestuia se acorda cate 0 puncte.

SUBIECTUL II

[5x5p=25p]

Structura de rezistenta, elemente de inchidere si compartimentare, finisaje, izolatii, instalatii.

Pentru fiecare raspuns corecte se acorda cate 5 puncte.

Pentru raspuns incorect sau lipsa acestuia se acorda cate 0 puncte.

SUBIECTUL III

[20p]

1. Definirea peretilor.

Pentru raspuns corect se acorda 5 puncte.

Pentru raspuns incorect sau lipsa acestuia se acorda 0 puncte.

2. Rolurile peretilor : de rezistenta, de inchidere, de compartimentare

Pentru fiecare raspuns corect se acorda cate 5 puncte.

Pentru raspuns incorect sau lipsa acestuia se acorda cate 0 puncte.

Se acorda 10 puncte din oficiu

PROBA SCRISA
PENTRU ADMITERE IN INVATAMANTUL PROFESIONAL CU DURATA DE 3 ANI
Varianta nr. 2

SUBIECTUL I

Identifică pe desenul de mai jos, următoarele : [18x3p= 54p]

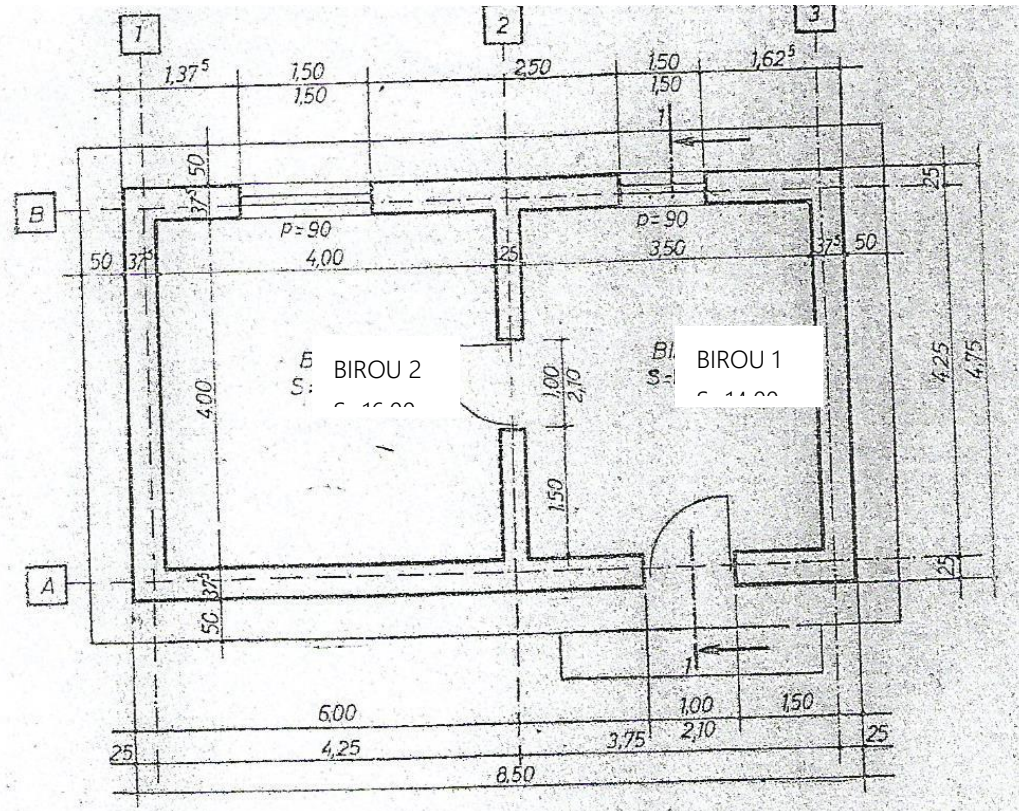

Nr. crt.	Întrebare	metri
1.	Distanța dintre axa 2 și axa 3.	
2.	Lungimea biroului 1.	
3.	Grosimea peretelui interior.	
4.	Distanța dintre axa A și axa B.	
5.	Latimea cladirii.	
6.	Inaltimea parapetului din biroul 2.	
7.	Inaltimea ferestrei din biroul 1.	
8.	Grosimea peretilor exteriori.	
9.	Latimea trotuarului.	
10.	Inaltimea usii de la intrare.	

Nr. crt.	Întrebare	metri
11.	Latimea biroului 2.	
12.	Lungimea ferestrei din biroul 2.	
13.	Distanța dintre axa 1 și axa 2.	
14.	Latimea usii din interior.	
15.	Latimea biroului 1.	
16.	Suprafata biroului 1.	
17.	Lungimea cladirii.	
18.	Suprafata biroului 2.	

SUBIECTUL II

Deseneaza semnele grafice corespunzatoare pentru elemente de constructii : [3x12=36p]

- Stalp din beton armat
- Grinda din beton armat
- Planseu din lemn

Nota :

Timp de lucru 1 ora .

Toate subiectele sunt obligatorii.

Se acorda 10 puncte din oficiu.

Varianta nr. 2
BAREM DE CORECTARE SI NOTARE

SUBIECTUL I

Identifică pe desenul de mai jos, următoarele :

[18x3p= 54p]

Nr. crt.	Întrebare	metri
1.	Distanța dintre axa 2 și axa 3.	3.75
2.	Lungimea biroului 1.	4.00
3.	Grosimea peretelui interior.	0.25
4.	Distanța dintre axa A și axa B.	4.25
5.	Latimea cladirii.	4.75
6.	Inaltimea parapetului din biroul 2.	0.90
7.	Inaltimea ferestrei din biroul 1.	1.50
8.	Grosimea peretilor exteriori.	0.375
9.	Latimea trotuarului.	0.50
10.	Inaltimea usii de la intrare.	2.10

Nr. crt.	Întrebare	metri
11.	Latimea biroului 2.	4.00
12.	Lungimea ferestrei din biroul 2.	1.50
13.	Distanța dintre axa 1 și axa 2.	4.25
14.	Latimea usii din interior.	1.00
15.	Latimea biroului 1.	3.50
16.	Suprafata biroului 1.	14.00
17.	Lungimea cladirii.	8.50
18.	Suprafata biroului 2.	16.00

Pentru fiecare raspuns corect se acorda cate 3 puncte.

Pentru fiecare raspuns incorect, incomplet sau lipsa acestuia se acorda cate 0 puncte

SUBIECTUL II

Deseneaza semnele grafice corespunzatoare pentru elementele de constructii solicitate .

[3x12p=36p]

Pentru fiecare raspuns corect se acorda cate 12 puncte

Pentru fiecare raspuns incorect, incomplet sau lipsa acestuia se acorda cate 0 puncte

Se acorda 10 puncte din oficiu

Liceul Tehnologic „Ion Mincu” Tulcea
Str.1848 nr.7

Numele și prenumele candidatului
.....

PROBA SCRISA
PENTRU ADMITERE IN INVATAMANTUL PROFESIONAL CU DURATA DE 3
ANI
Varianta nr. 3

SUBIECTUL I [10x5p= 50p]

Completeaza in tabel informatiile care lipsesc selectand din lista de materiale de mai jos

- | | | |
|-----------------|------------------------|------------------|
| - polistiren | -caramida cu goluri GV | -gresie ceramica |
| -vata de sticla | -tigle solzi | -lac |
| -diluante | -tapet | -parchet |
| -coame | | |

Materiale pentru izolatii termice	Produse ceramice	Produse pentru finisaje

SUBIECTUL II : [20p]

Precizeaza doua tipuri de mortare frecvent utilizate si mentioneaza ordinea de introducere a componentelor acestora .

SUBIECTUL III :[20p]

Precizează 10 SDV-uri folosite în lucrările de construcții.

Nota :

- Timp de lucru 1 ora .
- Toate subiectele sunt obligatorii.
- Se acorda 10 puncte din oficiu.

Varianta nr. 3
BAREM DE CORECTARE SI NOTARE

SUBIECTUL I [10x5p= 50p]

Completeaza in tabel informatiile care lipsesc selectand din lista de materiale de mai jos

Materiale pentru izolatii termice	Produse ceramice	Produse pentru finisaje
polistiren	Caramid cu goluri GV	lac
vata de sticla	Gresie ceramica	diluant
	Tigle solzi	tapet
	coame	parchet

Pentru fiecare raspuns corect se acorda cate 5 puncte.

Pentru fiecare raspuns incorect sau lipsa se acorda cate 0 puncte.

SUBIECTUL II : [20p]

M4T –var pasta , nisip si apa ;

M10 - var pasta , ciment ,nisip si apa ;

M25 Z –pentru zidarie .

Pentru fiecare raspuns corect se acorda cate 10 puncte.

Pentru fiecare raspuns partial corect se acorda cate 5 puncte .

Pentru sau lipsa raspunsului se acorda cate 0 puncte .

SUBIECTUL III: [20p]

Pentru fiecare raspuns corect se acorda cate 5 puncte.

Pentru fiecare raspuns incorect sau lipsa se acorda cate 0 puncte

Se acorda 10 puncte din oficiu